

令和2年4月30日

赤穂市長 牟礼 正稔 様

赤穂市民総合体育館及び赤穂城南緑地運動施設等
指定管理者

赤穂スポーツパークパートナーズ

代表企業 コナミスポーツ株式会社

支配人 森口 兼治



令和元年度 赤穂市民総合体育館及び赤穂城南緑地運動施設等の事業報告について

赤穂市民総合体育館及び赤穂城南緑地運動施設等指定管理者管理運営基準に基づき、令和元年度管理委託に係る事業について、別紙のとおり報告いたします。



令和元年度
赤穂市民総合体育館及び赤穂城南緑地運動施設等
事業報告書

赤穂スポーツパークパートナーズ

令和元年度 施設利用料及び利用状況

《体育館》

(単位＝使用料:円 利用人数:人)

区 分		専用使用料	個人使用料	計	有料利用人数	減免利用人数
体育館棟外	競技場	408,100	20,990	429,090	1,319	28,492
	サブ競技場	259,200	314,640	573,840	2,985	16,127
	トレーニング室	0	0	0	31,821	60
	卓球室	0	720,300	720,300	7,572	660
	計	667,300	1,055,930	1,723,230	43,697	45,339
管理棟	第1会議室	79,480	0	79,480	656	2,210
	第2会議室	64,000	0	64,000	461	1,312
	計	143,480	0	143,480	1,117	3,522
武道館棟	第1武道場	111,670	14,489	126,159	1,107	14,040
	第2武道場	188,400	25,320	213,720	592	15,610
	第3武道場	97,940	39,170	137,110	2,713	10,791
	第4武道場	128,000	30,360	158,360	2,092	9,795
	第5武道場	137,700	128,570	266,270	1,385	6,365
	計	663,710	237,909	901,619	7,889	56,601
プール棟	プール(大人)	285,800	770,840	1,056,640	2,609	0
	プール(小人)	122,400	443,290	565,690	35,728	3,049
	フリーパス券	0	4,208,200	4,208,200	33,635	0
	計	408,200	5,422,330	5,830,530	71,972	3,049
合 計		1,882,690	6,716,169	8,598,859	124,675	108,511

《スポーツ教室》

(単位＝参加料:円 会員数:人 参加人数:人)

区 分	参加料	会員数	参加人数
スイミングスクール	49,781,650	12,026	41,112
健康教室	9,200,100	3,448	9,619
種目教室	4,201,500	1,665	3,965
合 計	63,183,250	17,139	54,696

《1日体験入学》

(単位＝参加料:円 参加人数:人)

区 分	参加料	参加人数
スイミングスクール	46,200	77
健康教室	43,800	73
種目教室	6,600	11
合 計	96,600	161

《スポーツ教室参加集計表》

(単位＝参加料:円 参加人数:人)

区 分	参加料	参加人数
スイミングスクール	49,827,850	41,189
健康教室	9,243,900	9,692
種目教室	4,208,100	3,976
合 計	63,279,850	54,857

《スポーツ用具貸出》

(単位＝金額:円 貸出件数:件)

区 分	金額	貸出件数
卓球ラケット	105,200	526
バドミントンラケット	73,800	369
テニスラケット	5,000	25
バスケットボール	9,800	49
バレーボール	6,000	30
ドッチボール	0	0
家庭バレーボール	0	0
合 計	199,800	999

《窓口販売》

(単位＝金額:円 販売件数:件)

区 分	金額	販売件数
水着外	733,973	469
幼児体操服外	0	0
ピン球	34,100	341
シャツ	27,900	279
テニスボール	1,100	11
その他雑収入	1,123,065	4,812
合 計	1,920,138	5,912

《スポーツ推進事業》

(単位＝参加料:円 参加人数:人)

区 分	参加料	参加人数
アクア教室体験会	0	0
水泳短期教室	1,967,200	176
子供短期教室(春・夏・冬)	493,300	177
レスミルズ教室	0	0
Oyz運動スクール	669,200	82
2週間体験	132,500	56
リフレッシュ教室	14,600	10
キッズ運動塾	29,600	37
合計	3,306,400	538

《短期スポーツ教室事業》

(単位＝参加料:円 参加人数:人)

区 分	参加料	参加人数
フィットネススイミング	336,000	42
キッズ・トレーニング	1,374,000	229
マスターズ教室	0	0
テニス	179,400	30
ヨーガ	528,000	66
フットサル	133,000	27
弓道	78,000	13
フィットネス・フラダンス	392,000	49
ヨガ	90,300	13
ピラックスヨーガ	274,400	34
1日体験	15,600	26
合計	3,400,700	529

《指導者派遣》

(単位＝派遣料:円 派遣件数:人 派遣人員:人 参加人数:人)

区 分	派遣料	派遣件数	派遣人員	参加人数
個人派遣指導	475,400	102	102	527
グループ派遣指導	25,000	2	2	35
団体派遣指導	10,000	1	2	30
合 計	510,400	105	106	592

《コインロッカー》

(単位＝使用料:円 件数:件)

区 分	使用料	件 数
コインロッカー	18,600	186

《ふれあい事業・大会事業》

(単位＝参加料:円 参加人数:件)

区 分	参加料	参加人数
市民ゴルフ大会	0	0
水泳記録会	83,000	164
フリーマーケット	12,000	12
こども縁日	36,000	72
合 計	131,000	248

《城南緑地運動施設》

(単位＝使用料:円 利用人数:人)

区 分	専用使用料	個人使用料	計	有料利用人数	減免利用人数
野球場	127,500	0	127,500	1,264	34,303
陸上競技場	14,000	45,660	59,660	990	22,708
テニスコート	18,500	52,500	71,000	325	3,949
合 計	160,000	98,160	258,160	2,579	60,960

《城南緑地運動施設設備使用料》

(単位＝使用料:円 件数:件)

区 分	使用料	件 数	
野 球 場	本部席	61,400	57
	審判控室	43,400	63
	会議室	17,400	19
	更衣室	1,000	3
	放送室	140,200	54
	照明	347,500	191
小 計	610,900	387	
陸上競技場放送室	31,400	17	
テニス放送室	0	0	
小 計	31,400	17	
合 計	642,300	404	

《健康トレーニング推進事業》

(単位=参加料:円 会員数:人 参加人数:人)

区 分	累 計		
	参加料	会員数	参加人数
正会員(新規1年)	770,000	22	31,821
正会員(継続1年)	1,818,300	57	
正会員(新規6ヶ月)	308,000	14	
正会員(継続6ヶ月)	540,000	27	
正会員(新規3ヶ月)	644,000	46	
正会員(継続3ヶ月)	348,000	29	
正会員(30日間)	168,000	28	
シルバー会員(新規1年)	216,000	11	
シルバー会員(継続1年)	3,155,200	146	
シルバー会員(新規6ヶ月)	30,000	2	
シルバー会員(継続6ヶ月)	292,200	22	
シルバー会員(新規3ヶ月)	90,000	9	
シルバー会員(継続3ヶ月)	48,000	6	
シルバー会員(30日間)	24,000	6	
フリーウェイト会員(新規1年)	216,000	9	
フリーウェイト会員(継続1年)	286,000	13	
フリーウェイト会員(新規6ヶ月)	30,000	2	
フリーウェイト会員(継続6ヶ月)	65,000	5	
フリーウェイト会員(新規3ヶ月)	20,000	2	
フリーウェイト会員(継続3ヶ月)	48,000	6	
フリーウェイト会員(30日間)	44,000	11	
メタボコース会員(正会員)	174,500	8	
メタボコース会員(シルバー)	179,000	9	
ファミリー会員(新規)	180,500	6	
ファミリー会員(継続)	826,200	37	
ナイト会員	572,000	143	
ホリデー会員	200,000	50	
計	11,292,900	726	31,821
ビジター	343,000	346	346
計	343,000	346	346
一般特別指導	0	0	0
生き生きサポート教室	642,500	1,285	1,285
市民病院特定保健指導	0	0	0
保健センター特定保健指導	0	0	0
計	642,500	1,285	1,285
合 計	12,278,400	2,357	33,452

令和元年度 収支報告書

《収入》

(単位:円)

項 目	金 額	備 考
指定管理料	62,371,213	
使用料収入等	94,544,607	教室、利用料、自主事業収入含む
合 計	156,915,820	

《支出》

写真原価	608,441	水中写真販売原価
イベント費	19,950	館内イベント費用
商品原価	569,371	ショップ商品販売原価、ロイヤリティ
旅行原価	451,314	選手合宿費用
購入費計	1,649,076	
販促費	151,206	施設販促費
営業消耗品費	1,637,143	営業備品費、納付書作成、パンフレット製作費
レンタル料	143,559	有線放送レンタル費
販売費計	1,931,908	
給与	42,746,625	人員配置計画に基づく実績
時間外手当	1,626,482	
賞与	4,564,908	
法定福利費	3,548,606	
通勤交通費	2,054,910	
確定拠出年金	967,920	
委託講師料	14,382,588	トレーニングジム、各教室講師料
人件費合計	69,892,039	
通信費	605,253	電話、ファックス、郵送等費用
旅費交通費	109,101	スタッフ営業活動等交通費
事務用消耗品費	737,790	スタッフ使用の文具等消耗費
利用手数料	56,861	NHK、JASRAC利用料
支払手数料	330	金融機関取引手数料
事務費合計	1,509,335	
修繕費	4,899,361	各種修繕実績
光熱水費	33,229,680	施設の稼働光熱水費
少額備品費	0	10,000円/点以上の備品
保険料	737,790	施設賠償、傷害保険料
施設費合計	38,866,831	
維持管理費	35,102,642	施設維持管理業者への委託費
賃借料	8,606	複合機リース料
減価償却費	107,383	利用者、会計管理システムリース料
租税公課	0	印紙税
管理費	7,848,000	本社管理費
施設固定原価合計	43,066,631	
合 計	156,915,820	

令和元年度 自主事業に係る収支報告書

《収入》

(単位:円)

項 目	金 額	備 考
アクア教室体験会	0	スポーツ推進事業
水泳短期教室	1,967,200	スポーツ推進事業
子供短期教室(春・夏・冬)	493,300	スポーツ推進事業
レスミルズ教室	0	スポーツ推進事業
Oyz運動スクール	669,200	スポーツ推進事業
2週間体験	132,500	スポーツ推進事業
リフレッシュ教室	14,600	スポーツ推進事業
キッズ運動塾	29,600	スポーツ推進事業
指導者派遣	510,400	健康サポート事業
市民ゴルフ大会	0	ふれあい事業・大会事業
水泳記録会	83,000	ふれあい事業・大会事業
フリーマーケット	12,000	ふれあい事業・大会事業
こども縁日	36,000	ふれあい事業・大会事業
スポーツ用具貸出	199,800	用具貸出
窓口販売	1,920,138	商品販売
コインロッカー	18,600	ロッカー代
合 計	6,086,338	

《支出》

項 目	金 額	備 考
アクア教室体験会	0	スポーツ推進事業
水泳短期教室	638,800	スポーツ推進事業
子供短期教室(春・夏・冬)	138,600	スポーツ推進事業
レスミルズ教室	0	スポーツ推進事業
Oyz運動スクール	300,000	スポーツ推進事業
2週間体験	0	スポーツ推進事業
リフレッシュ教室	62,500	スポーツ推進事業
キッズ運動塾	75,600	スポーツ推進事業
指導者派遣	385,920	健康サポート事業
市民ゴルフ大会	0	ふれあい事業・大会事業
水泳記録会	88,450	ふれあい事業・大会事業
フリーマーケット	2,000	ふれあい事業・大会事業
こども縁日	61,244	ふれあい事業・大会事業
スポーツ用具貸出	96,177	用具貸出
窓口販売	648,111	商品販売
コインロッカー	0	ロッカー代
合 計	2,497,402	

令和元年度 営業消耗品購入明細表

	購入先	購入備品	金額
4月	サンワ	進級ワッペン	21,168
	ツカサドルフィン	アームヘルパー	21,350
	アスクル	コピー用紙などの営業備品	35,606
5月	メス、ノア精密	回転式砂時計、防水掛け時計	13,010
	D&M	セラバンド	13,716
	ゼット	卓球ボール、バドミントンシャトル等	53,462
	サンワ	進級ワッペン	24,192
	アスクル	コピー用紙などの営業備品	56,558
6月	カシオ	掛け時計	2,052
	ゼット	卓球ボール、バドミントンシャトル等	6,928
	末井スポーツ	野球塁ベース	18,360
	アスクル	コピー用紙などの営業備品	61,316
7月	ゼット	ソフトバレーボール	3,942
	ツカサドルフィン	温湿度計	5,643
	サンワ	進級ワッペン	20,034
	アスクル	コピー用紙などの営業備品	40,038
8月	ツカサドルフィン	スイングヘルパー	25,494
	アスクル	コピー用紙などの営業備品	70,994
9月	ゼット	卓球ボール、バドミントンシャトル	11,454
	ミズシマスポーツ	ラインテープ	7,560
	サンワ	進級ワッペン	12,096
	アスクル	コピー用紙などの営業備品	49,932
10月	ゼット	卓球ボール、バドミントンシャトル、ラケット	8,760
	アール・エフ・ヤマカワ、アイリスオーヤマ	台、ラック	7,822
	サンワ	進級ワッペン	12,200
	セノー	エアロバイク用ストラップ	3,735
	アスクル	コピー用紙などの営業備品	52,241
11月	アスクル	コピー用紙などの営業備品	89,075
12月		購入なし	0
1月	ゼット	卓球ボール、バドミントンシャトル	12,026
	サンワ	進級ワッペン	15,400
	アスクル	コピー用紙などの営業備品	67,636
2月	ゼット	卓球ボール、バドミントンシャトル	3,089
	アール・エフ・ヤマカワ	記帳台	9,702
	アスクル	コピー用紙などの営業備品	19,746
3月	東洋紙業	納付書、施設使用許可証	214,016
	神戸新聞事業社	施設パンフレット	292,600
	セノー	マシンワイヤー	220,000
	サンワ	進級ワッペン	25,025
	アスクル	コピー用紙などの営業備品	9,165
合計			1,637,143

1. 管理業務の体制

(1) 本施設の組織体制について

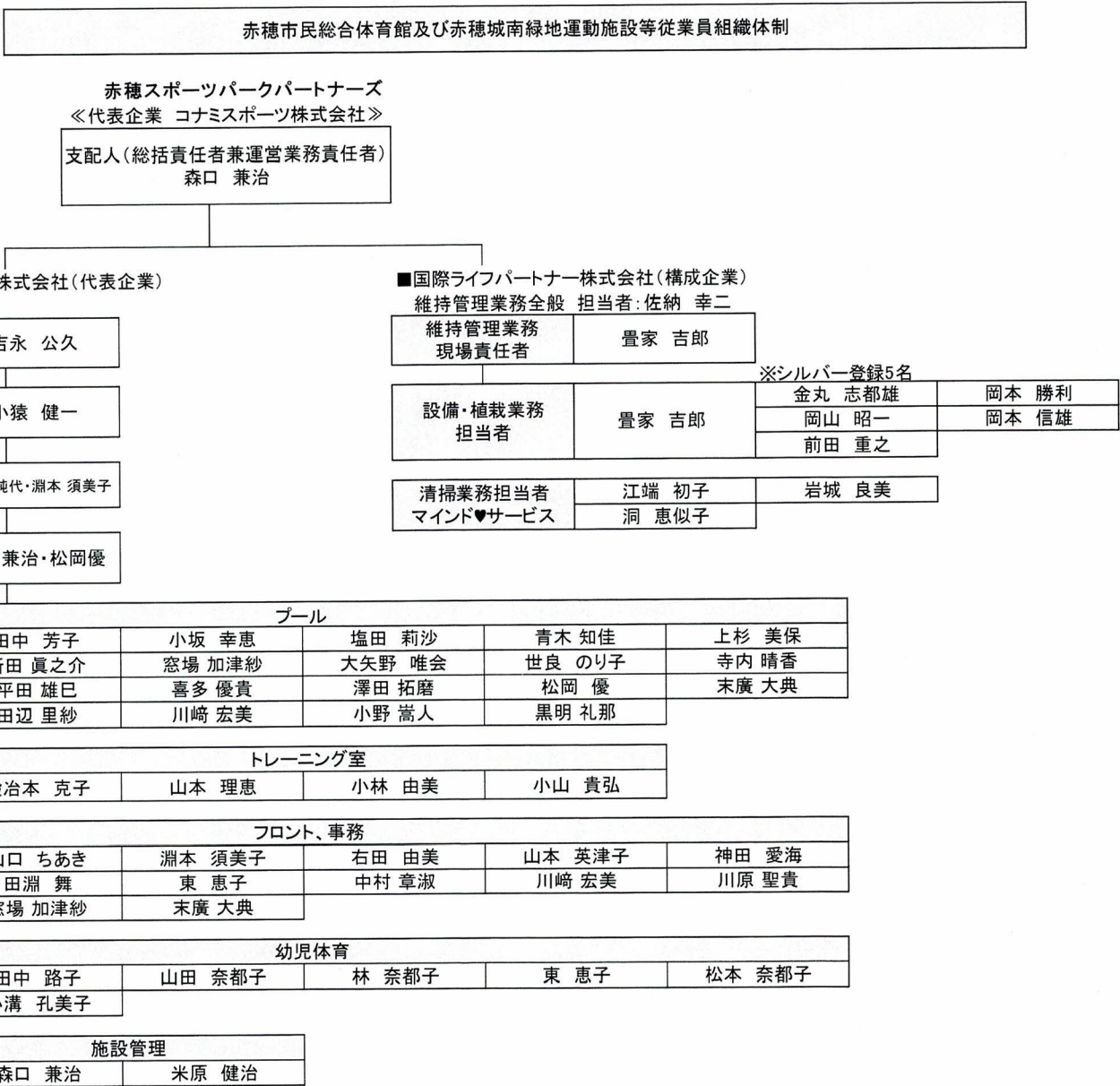

(2) 緊急時の対応について

・総括責任者より貴市担当者へ連絡・報告する体制を継続して整えることができました。

(3) 災害発生時の対応について

- ・引き続き災害対応自動販売機の設置、緊急時対応に必要な備品の完備及び在庫チェックを毎月実施いたしました。
- ・緊急事態発生時の対応フローを事務所に掲示し、万一の際に直に対応できる体制を継続して整えました。
- ・毎月17日の「安全の日」に、緊急時のシミュレーションや施設・設備・備品等の総点検を実施いたしました。
- ・消防訓練を9月30日と3月30日に実施し、災害発生時の対応について確認いたしました。

(4) 事故発生時の対応について

- ・自衛防災組織の設置、事故発生時の対応フローの事務所に掲示をいたしました。
- ・巡回点検表を用いた点検を実施いたしました。

2. 管理業務の事業計画

(1) 市民の利便性を高めるサービス向上策の展開

- ・館内案内ブックの設置及び更新、館内放送での注意喚起、レスミルズプログラムの継続実施。
- ・市内ウォーキング&ランニングマップの設置、エコキャップ運動の継続実施、喫茶ランの営業を行いました。
- ・屋外フィットネスとして、ウォーキングサークル及びノルディックサークルを継続実施いたしました。
- ・イベント開催時の移動式売店の準備整え大会時に稼働する事ができました。
- ・コナミスポーツ主催の合同スポーツイベントとして、卓球大会を12月15日実施しました。

(2) さまざまな観点から市民の意見を収集する取組み

- ・施設内に「お客様の声BOX」を設置し、ご意見の聞き取り及び回答を行い、スタッフ全員で情報の共有をいたしました。
- ・2019年12月に利用者アンケートを実施し、利用者の要望を聞き取り、運営に反映いたしました。
- ・年間スケジュール調整会議にて利用団体から、様々な意見を聴取し、施設運営に活かしました。
- ・ホームページにお問い合わせフォームを設置し、ご意見の聞き取り及び回答を行い、スタッフ全員で情報の共有をいたしました。

(3) さまざまな媒体を活用した利用促進策

- ・パンフレットをリニューアルし情報を一元化し、より分かりやすい内容と流れに編集いたしました。
- ・ホームページの掲載内容も最新なものに更新できるようにスピーディにいたしました。
- ・施設ホームページを活用し、施設案内・教室スケジュール・イベント情報等、利用者の利便性を高める情報を継続して発信いたしました。
- ・施設パンフレットを作成し、教室案内や利用案内の周知を行い、利用者促進を図りました。
- ・子どもから高齢者まで楽しめるイベントとして、体育の日に無料開放デーを実施いたしました。
また、子供向けに子ども対象の秋祭り緑日、クリスマス会(幼児体育)を実施いたしました。

(4) 利用者へのサービス向上、施設利用者増に向けた実現可能な取組み

- ・トレーニングジムにおいて、入会金無料キャンペーン、1Days体験キャンペーンなどを行い、トレーニングジムの登録者を増やすように努めました。
- ・監視カメラを2台増設し防犯機能をさらに強化継続しております。
- ・マッサージ機を2台設置を継続し、利用者へのサービス向上に努めました。
- ・施設備品のトランポリンの経年劣化による部品交換を行いました。(ゴムケーブル、スプリング全取替)
- ・柔道場床の間襖の張替え、ばね蝶番扉の改修いたしました。
- ・城南緑地公園に健康遊具を3種設置し公園利用者が気軽にトレーニング出来る環境づくりをしました。
- ・利用者からの聞き取りから設置したプール男女ロッカーの水着脱水機設置を継続しております。
- ・施設内喫茶「走」(ラン)の排水管老朽に伴う改修工事の実施をしました。
- ・受付横に「デジタルサイネージ」(電子掲示板)を設置し施設案内や情報提供をし、ご利用者が見やすく華やかな演出を継続し行っております。
- ・トップアスリートイベントとして、6月に元プロ野球選手による「野球教室」「栄養学講座」の開催。9月にTV情熱大陸にも出演した日本でのアシュタンガヨガの第一人者「更科有哉」氏を招いての教室・イベント開催し地域活性、青少年スポーツ育成に貢献することができました。
- ・マシン事務機器の定期的な専門業者による安全点検、備品改修を行い安全維持管理に努めました。
- ・認定経営革新等支援機関の経営総研株式会社による第三者モニタリングを実施し運営を現在進行形でチェックしていただき業務水準を高いレベルで維持することに努めております。

(5) 必須事業

- ・スイミングスクール会員数は前年比89.7%と減少となり、健康教室は92.6%、種目教室は98.0%と前年比を下回る結果となりました。全体の参加者数に関しては、新型コロナウイルスの影響がありながらも前年比100.3%としており今後、スイミングの積極的な広報活動の実施、体験会の実施 様々なイベントの実施などにより、在籍者数を過去最高の前年数まで回復させるよう努めてまいります。
- ・ベビースイミングにおいて、利便性の向上、参加率の向上を図るため、自由出席制を継続すると共に無料体験会を定期的を実施しその結果、ベビースイミングの利用者を増やすことができました。

(6) 自主事業

- ・フットサル教室、運動教室、キッズトレーニング教室、弓道教室、ヨガ教室、テニス教室を継続し、多くの方に参加いただきました。
- ・幼稚園、小学生を対象とした春・夏・冬休みに子ども運動教室、短期水泳教室を行い、受付日は長蛇の列ができるほど好評を得ることができました。回を重ねるごとに参加者も増えており 今後、ニーズに合わせた内容も検討して参ります。
- ・毎年、水泳記録会を秋と冬の2回(9月、3月)実施しておりましたが、今年度は新型コロナウイルスの感染拡大の影響で3月の開催は見送りましたが、9月は前回は上回る参加者で開催することができました。
- ・ゴールデンウィークや敬老の日、体育の日、クリスマスでスタジオスペシャルイベントを開催し、多くのご利用者に参加いただきトレーニングジムの活性化を図ることができました。

(7) 環境への取組み

- ・エコキャップの回収やごみの分別をご利用者にも協力いただき、エコ活動の推進を図ることができました。
累計242,262個
- ・ご利用者にも協力いただき、節電、節水、省エネ活動を継続して行いました。

(8) 個人情報保護を徹底する各種対策

- ・個人情報保護に関する研修や教育を継続して実施いたしました。(4月28日、7月1日)
- ・個人情報保護理解度確認テストを5月7日に実施いたしました。
- ・個人情報に記載されている書類をカギのかかる棚に保管して、開館時間以外は施錠し、個人情報保護を継続徹底いたしました。

(9) 施設の維持管理業務

- ・仕様書に基づき、植栽選定、害虫駆除、刈り込み、薬剤散布、施肥、除草などを行いました。
特に、中高木においては、劣化している箇所について早期の予防措置を取り、安全確保に努めました。
- ・バラ園は、こまめな管理(薬剤散布、夏期灌水、施肥、夏剪定等)を行い、花とみどりのフェスティバルで満開のバラ園とすることが出来、来場者に喜んでいただけました。
- ・野球場においては、整備研修会を開き利用者にも参加して日常整備を勉強しました。施設側と利用者一体となった利用を益々構築させ利用して気持ち良い環境づくりに努めて参ります。
- ・テニスコートにおいては、テニス部の協力を仰ぎながら整地を行い、維持管理の徹底を行いました。

(10) 建物の維持保全の実施状況

- ・別紙参照

(11) 今年度の総括及び自己評価

年度利用者人数は、前年比104.9%となりましたが、目標値に対して73.3%と達成できませんでした。主な要因として、年度末からの新型コロナウイルスの感染拡大に伴い教室の閉講や大会の自粛、感染拡大からの不安で、大幅な利用者減となりました。しかし、今年度は、施設維持管理を重点とした運営を心掛け、利用者には施設の状態が良くなってきているという高い評価も頂いており感染拡大終息後からの利用者増になるよう方針を継続します。

次に会員数ですが、スイミングスクール、スポーツ教室に関しては、昨年度のプール、競技場の耐震工事が影響しており、販促、キャンペーン等で会員数は持ち直してきたものの年度末からの新型コロナウイルスの感染拡大に伴い教室の閉講で、大幅な利用者減となりました。トレーニングジム会員に関しては減少傾向ではありますが、年度末に機器の補修、新たなマシン導入したことにより来期に向け、会員及び参加者増に繋げ利用者増を目指して参ります。

二期目の課題として、市内各所団体及び市民との連携があります。今年度も、新たな地域及び他団体との連携も増やしたものの、まだまだ十分とは言えない為、市政事業も含めたさらなる協力や他の団体と連携を軸にした施設づくりをし、施設活性に寄与し努めてまいります。

赤穂市民総合体育館及び赤穂城南緑地運動施設維持管理表

施設所在地: 赤穂市加里屋1278番地

No.	契約内容	摘要	作業頻度 (回/年)	業者名	作業実施予定表												備考
					4月	5月	6月	7月	8月	9月	10月	11月	12月	1月	2月	3月	
1	清掃業務 通常業務	管理棟・プール棟・旧管理棟・武道館棟 開館日(年間303. 6日)8:30~12:30	12	マインドサービス	●	●	●	●	●	●	●	●	●	●	●		
2	定期清掃	床面ワックス手入れ	2	マインドサービス		20					7						
3		窓ガラス清掃	2	マインドサービス		27						11					
4		雨樋清掃	2	マインドサービス		27						11					
5		プール槽内高圧洗浄(25M・幼児・外周)	1	マインドサービス						10				6			
6		プールろ過循環系配管洗浄(3系統)	2	東西化学			28・29							19・20			
7		フローリング(オイル塗り)	1	マインドサービス							7						
8		野球場	1	マインドサービス										7			
9	空調設備点検	巡回点検 公園施設	24	SIC(芝本産業)	12・26	10・24	14・26	12・26	9・23	13・27	11・25	8・22	13・27	10・24	14・28	13・27	
10		空冷デリンユニット ダイキン製2基	3	山本冷機			10・17					18					9・16・23
11		パッケージエアコン 室内機・室外機19台	4	山本冷機			10・17			2・9			2~20				9・16・23
12		ルームエアコン 5台	4	山本冷機			10・17			2・9			2~20				9・16・23
13		蓄熱式空冷エアコン 室内機 22台	4	山本冷機			10・17			2・9			2~20				9・16・23
14		室外機 4台	4	山本冷機			10・17			2・9			2~20				9・16・23
15		全熱交換器 6台	4	山本冷機			10・17			2・9			2~20				9・16・23
16		AHU 3台	4	山本冷機			10・17			2・9			2~20				9・16・23
17	プール整備	給排水ファン 16台	4	山本冷機			10・17			2・9			2~20				9・16・23
18		プール濾過機 3基	1	東西化学			28・29										
19		真空ボイラー 2基	1	丹新ビルサービス			3								10		
20		膨張タンク 2基	1	山本冷機						9							9・16・23
21		給排水ポンプ 各種ポンプ計20台	4	山本冷機			10・17			2・9			16				9・16・23
22	空調設備自動制御	メーカー保守 アズビル	3	アズビル			12・13					20					9
23	自家用電気工作物	月次・年次点検 高圧受電1.175KVA 発電機容量 47KVA	12	関西電気技術者協会	6	1	4	5	7	4	2	6	2	5	6	4	11月18日年次点検
24	自動ドア	メーカー保守 姫路ナブコ	2	姫路ナブコ						6							6
25	エレベーター	メーカーPOG点検 日立製	12	日立ビルシステム	22	遠隔	遠隔	30	遠隔	遠隔	29	遠隔	遠隔	28	遠隔	遠隔	
26	消防用設備点検	機器・機器総合点検	2	二和防災設備						9							16
27		防火対象物点検	1	二和防災設備						9							
28		消火ホース交換	1	二和防災設備						9							
29		消火器交換	1	二和防災設備													16
30	受水槽清掃	5. 1t	1	SIC(芝本産業)				8									
31	高架水槽清掃	2. 5t・1t	1	SIC(芝本産業)				8									
32	バランシングタンク清掃	7. 5t・2. 3t	1	SIC(芝本産業)				8									
33	補給水槽	消火補給水1t・存在なし6t	1	SIC(芝本産業)													
34	貯湯槽清掃	3. 0t×2基	1	山本冷機									16				
35	プール水水质検査	プール水 6項目 2検体	12	HER	11	9	13	11	8	19	10	14	12	9	13	12	
36		総トリハロメタン 2検体	1	HER						19							
37		レジオネラ菌検査 2検体	2	HER					8							13	
38		濾過装置出口の濁度 3検体	12	HER	11	9	13	11	8	19	10	14	12	9	13	12	
39	ボイラー煤煙測定	2検体	2	HER					21							14	
40	汚水槽清掃	20t	2	SIC(芝本産業)				8							20		
41	小規模貯水槽水道検査	2検体	1	兵庫県予防医学協会					6								
42	害虫防除	生息調査	10	シーアイシー	15	20	17	29		4	7	18	9	20		16	
43		防除施工	2	シーアイシー					19								
44	警備業務	機械警備	12	総合警備保障	●	●	●	●	●	●	●	●	●	●	●	●	
45	情報システム保守	ソフトウェア・ハードウェア機器	12	両備システム	●	●	●	●	●	●	●	●	●	●	●	●	
46	黒松剪定	高木剪定	1	播美造園												20~	
47	電気設備保守	夜間照明設備 管球交換 高所作業車使用	1	安井電工													随時実施
48	野球場 自家用電気工作物安全管理	高圧受電 170KVA	12	関西電気技術者協会	6		4		7		2		2		6		11月18日年次点検
49	野球場 黒土補給	黒土補給整地	1	阪神園芸		20~6/1											
50	テニスコート	テニスコート土補給整地	1	阪神園芸												2~6	
51	浄化槽	浄化槽点検	4	SIC(芝本産業)	15			8			7			20			
		浄化槽清掃	1	SIC(芝本産業)											3		

数字:実施日 ○:計画 ●:実施済み

令和元年度大会開催報告書（4月）

【体育館】

日付	大会等の名称	時間	主催
14日(日)	第4回赤穂春季ミックスバトミントン大会	9:00 ~ 17:00	赤穂バトミントン協会
21日(日)	赤穂市民総合体育祭剣道大会	9:00 ~ 17:00	赤穂市体育協会

【副競技場】

日付	大会等の名称	時間	主催
14日(日)	第4回赤穂春季ミックスバトミントン大会	9:00 ~ 17:00	赤穂バトミントン協会

【武道場】

日付	大会等の名称	時間	主催
14日(日)	大石神社春の義士祭弓道大会	9:00 ~ 17:00	赤穂弓友会

【野球場】

日付	大会等の名称	時間	主催
1日(月)~5日(金)	春季高校野球西播地区大会	9:00 ~ 17:00	西播高等学校野球連盟
7日(日)・28日(日)	天皇賜杯軟式野球大会	9:00 ~ 17:00	赤穂軟式野球協会
13日(土)・14日(日) 20日(土)	第6回赤穂市長旗争奪少年野球大会	9:00 ~ 17:00	赤穂市教育委員会
27日(土)	西播西日本少年野球大会	9:00 ~ 17:00	赤穂軟式野球協会
29日(月)	西播磨市町野球大会	9:00 ~ 17:00	赤穂軟式野球協会

【陸上競技場】

日付	大会等の名称	時間	主催
7日(日)	第65回全日本総合男子選手権大会(ソフトボール)	9:00 ~ 17:00	赤穂ソフトボール協会
14日(日)・28日(日)	第74回県民体育大会赤穂予選(ソフトボール)	9:00 ~ 17:00	赤穂ソフトボール協会
21日(日)・28日(日)	第22回春季会長杯グラウンドゴルフ大会	9:00 ~ 17:00	赤穂グラウンドゴルフ協会
29日(月)	第25回赤穂市陸上競技選手権大会	9:00 ~ 17:00	赤穂市陸上競技協会

【テニスコート】

日付	大会等の名称	時間	主催
13日(土)・14日(日)	第43回テニス講習会(ヨネックス)	9:00 ~ 17:00	赤穂市ソフトテニス協会
21日(日)	第39回わかば杯	9:00 ~ 17:00	赤穂市ソフトテニス協会

令和元年度大会開催報告書（5月）

【体育館】

日付	大会等の名称	時間	主催
6日(月)	第40回新人戦大会(少女バレーボール)	9:00 ~ 17:00	赤穂市少女バレーボール連絡協議会
12日(日)	第68回赤穂市民総合体育祭(卓球)	9:00 ~ 17:00	赤穂市教育委員会

【武道場】

日付	大会等の名称	時間	主催
19日(日)	月例射会(弓友会)	9:00 ~ 17:00	赤穂弓友会
26日(日)	第68回赤穂市民総合体育祭(柔道)	9:00 ~ 15:00	赤穂市教育委員会

【野球場】

日付	大会等の名称	時間	主催
4日(土)・6日(月)	チャレンジカップ秋季少年(軟式野球)	9:00 ~ 17:00	赤穂軟式野球協会
5日(日)・19日(日)	近畿秋季2部(軟式野球)	9:00 ~ 17:00	赤穂軟式野球協会
11日(土)・12日(日)	第68回赤穂市民総合体育祭(中学野球)	9:00 ~ 17:00	赤穂市教育委員会
18日(土) 25日(土)・26日(日)	県スポ交歓大会(少年野球)	9:00 ~ 17:00	赤穂軟式野球協会

【陸上競技場】

日付	大会等の名称	時間	主催
5日(日)	第68回赤穂市民総合体育祭(ソフトボール)	9:00 ~ 17:00	赤穂市教育委員会
12日(日)	第68回赤穂市民総合体育祭(陸上競技)	9:00 ~ 17:00	赤穂市教育委員会
19日(日)	第68回赤穂市民総合体育祭	9:00 ~ 17:00	赤穂市教育委員会
26日(日)	第61回都市対抗赤穂予選(ソフトボール)	9:00 ~ 17:00	赤穂ソフトボール協会

【テニスコート】

日付	大会等の名称	時間	主催
11日(土)・12日(日)	第68回赤穂市民総合体育祭 中学生の部(ソフトテニス)	9:00 ~ 17:00	赤穂市ソフトテニス協会

【プール】

日付	大会等の名称	時間	主催
12日(日)	赤穂市春季ジュニア記録会(水泳)	8:30 ~ 15:00	赤穂市水泳協会

令和元年度大会開催報告書（6月）

【体育館】

日付	大会等の名称	時間	主催
9日(日)	第68回赤穂市民総合体育祭(バドミントン)	9:00 ~ 17:00	赤穂市教育委員会
22日(土)	JA全農WCBF少年野球教室	7:00 ~ 15:00	世界少年野球推進財団
29日(土)	赤穂市中学校総合体育大会(卓球)	9:00 ~ 17:00	赤穂市中学校体育連盟
29日(土)	赤穂市中学校総合体育大会(バレーボール)	9:00 ~ 17:00	赤穂市中学校体育連盟
30日(日)	第68回赤穂市民総合体育祭(少女バレーボール)	9:00 ~ 17:00	赤穂市教育委員会

【副競技場】

日付	大会等の名称	時間	主催
2日(日)	ソフトバレーボール会長杯	8:30 ~ 17:00	赤穂市バレーボール協会
6日(木)	第68回赤穂市民総合体育祭(少林寺拳法)	17:00 ~ 21:00	赤穂市教育委員会
9日(日)	第68回赤穂市民総合体育祭(バドミントン)	9:00 ~ 17:00	赤穂市教育委員会

【武道場】

日付	大会等の名称	時間	主催
6日(木)	第68回赤穂市民総合体育祭(少林寺拳法)	17:00 ~ 21:00	赤穂市教育委員会
16日(日)	月例会(弓道)	9:00 ~ 17:00	赤穂弓友会
22日(土)	JA全農WCBF少年野球教室	9:00 ~ 15:00	世界少年野球推進財団
30日(日)	赤穂市中学校総合体育大会(柔道)	17:00 ~ 21:00	赤穂市中学校体育連盟

【野球場】

日付	大会等の名称	時間	主催
2日(日)	近畿秋季1部(軟式野球)	9:00 ~ 17:00	赤穂軟式野球協会
8日(土)	中学野球親善試合	9:00 ~ 17:00	赤穂市教育委員会
9日(日)・16日(日)	西日本A級(軟式野球)	9:00 ~ 17:00	赤穂軟式野球協会
15日(土)	高校野球親善試合	9:00 ~ 17:00	赤穂市教育委員会
22日(土)	JA全農WCBF少年野球教室	9:00 ~ 15:00	世界少年野球推進財団
23日(日)	県選手権C級(軟式野球)	9:00 ~ 17:00	赤穂軟式野球協会
29日(土)・30日(日)	赤穂市中学校総合体育大会(野球)	9:00 ~ 17:00	赤穂市中学校体育連盟

【陸上競技場】

日付	大会等の名称	時間	主催
2日(日)	第61回都市対抗赤穂予選(ソフトボール)	9:00 ~ 17:00	赤穂市ソフトボール協会
6日(木)	高齢者大学グラウンドゴルフ	9:00 ~ 17:00	赤穂市高齢者大学
8日(土)	第68回赤穂市民総合体育祭 (小学生陸上記録会)	9:00 ~ 17:00	赤穂市教育委員会
16日(日)	第48回親善大会(ソフトボール)	9:00 ~ 17:00	赤穂市ソフトボール協会
22日(土)	赤穂市中学校総合体育大会(陸上競技)	9:00 ~ 17:00	赤穂市中学校体育連盟
30日(日)	第41回赤穂選手権大会(ソフトボール)	9:00 ~ 17:00	赤穂市ソフトボール協会

【テニスコート】

日付	大会等の名称	時間	主催
1日(土)	第43回赤穂市学校対抗戦(ソフトテニス)	9:00 ~ 17:00	赤穂市ソフトテニス協会
9日(日)	第68回赤穂市民総合体育祭 (ソフトテニス一般の部)	9:00 ~ 17:00	赤穂市教育委員会

令和元年度大会開催報告書（7月）

【体育館】

日付	大会等の名称	時間	主催
6日(土)	第26回市長杯卓球大会(卓球)	9:00 ~ 17:00	赤穂市卓球協会
7日(日)	播州西部ブロック大会(少林寺拳法)	8:30 ~ 12:00	赤穂少林寺拳法協会
13日(土)・14日(日)	西播中学校総合体育大会(剣道)	9:00 ~ 17:00	赤穂市中学校体育連盟
21日(日)	第68回赤穂市民総合体育祭 (バレーボール)	9:00 ~ 17:00	赤穂市教育委員会
28日(日)	第68回赤穂市民総合体育祭 (バスケットボール)	9:00 ~ 17:00	赤穂市教育委員会

【弓道場】

日付	大会等の名称	時間	主催
28日(日)	第68回赤穂市民総合体育祭(弓道)	9:00 ~ 17:00	赤穂市教育委員会

【プール】

日付	大会等の名称	時間	主催
7日(日)	西播中学校総合体育大会(水泳)	9:00 ~ 17:00	赤穂市中学校体育連盟

【野球場】

日付	大会等の名称	時間	主催
7日(日)	県選手権C級大会(軟式野球)	9:00 ~ 17:00	赤穂市軟式野球協会
13日(土)・15日(月)	チャレンジカップ秋季少年(軟式野球)	9:00 ~ 17:00	赤穂市軟式野球協会
14日(日)・21日(日)	県選手権B級大会(軟式野球)	9:00 ~ 17:00	赤穂市軟式野球協会
27日(土)	硬式野球教室	8:00 ~ 13:00	赤穂市教育委員会
28日(日)	県知事杯(軟式野球)	9:00 ~ 17:00	赤穂市軟式野球協会

【陸上競技場】

日付	大会等の名称	時間	主催
7日(日)	第41回赤穂選手権大会(ソフトボール)	9:00 ~ 17:00	赤穂市ソフトボール協会
14日(日)・28日(日)	第58回赤穂市長杯大会(ソフトボール)	9:00 ~ 17:00	赤穂市ソフトボール協会
21日(日)	第68回赤穂市民総合体育祭 (グラウンドゴルフ)	9:00 ~ 17:00	赤穂市教育委員会

【テニスコート】

日付	大会等の名称	時間	主催
21日(日)	第51回赤相定期戦	9:00 ~ 17:00	赤穂市ソフトテニス協会

令和元年度大会開催報告書（8月）

【体育館】

日付	大会等の名称	時間	主催
3日(土)・4日(日)	全日本卓球カデット西播予選	9:00 ~ 17:00	赤穂市中学校体育連盟
18日(日)	赤穂市ママさんバレーボール大会	9:00 ~ 17:00	赤穂市バレーボール協会
25日(日)	第13回赤穂義士杯青少年柔道大会	9:00 ~ 17:00	赤穂市教育委員会

【副競技場】

日付	大会等の名称	時間	主催
4日(日)	赤穂市民総合体育祭(水泳)	8:30 ~ 16:00	赤穂市教育委員会
25日(日)	第13回赤穂義士杯青少年柔道大会	9:00 ~ 17:00	赤穂市教育委員会

【プール】

日付	大会等の名称	時間	主催
4日(日)	赤穂市民総合体育祭(水泳)	8:30 ~ 16:00	赤穂市教育委員会

【武道場】

日付	大会等の名称	時間	主催
25日(日)	第13回赤穂義士杯青少年柔道大会	9:00 ~ 17:00	赤穂市教育委員会

【野球場】

日付	大会等の名称	時間	主催
1日(木)・2日(金)	高校野球広域交流試合	9:00 ~ 17:00	赤穂市教育委員会
3日(土)	高校野球西播地区審判講習会	18:00 ~ 21:00	赤穂市教育委員会
4日(日)	県知事杯(軟式野球)	9:00 ~ 17:00	赤穂軟式野球協会
10日(土)	電光掲示板落成記念式典少年野球交流試合	9:00 ~ 17:00	赤穂市教育委員会
11日(日)・25日(日)	播但C級(軟式野球)	9:00 ~ 17:00	赤穂軟式野球協会
13日(火)~24日(土) 26日(月)~30日(金)	高校野球秋季西播地区大会	9:00 ~ 17:00	西播磨高等学校野球連盟
31日(土)	2市1町定住中学野球	9:00 ~ 17:00	赤穂軟式野球協会

【陸上競技場】

日付	大会等の名称	時間	主催
3日(土)	第12回赤穂市フィールドカーニバル (陸上競技)	9:00 ~ 17:00	赤穂市陸上競技協会
31日(土)	赤穂市中学校新人体育大会(陸上競技)	9:00 ~ 17:00	赤穂市中学校体育連盟

【弓道場】

日付	大会等の名称	時間	主催
18日(日)	月例射会(弓道)	9:00 ~ 17:00	赤穂弓友会

令和元年度大会開催報告書（9月）

【体育館】

日付	大会等の名称	時間	主催
1日(日)	第11回近隣卓球大会	9:00 ~ 17:00	赤穂市卓球協会
7日(土)	赤穂市囲碁ボール大会	9:00 ~ 13:00	赤穂市教育委員会
8日(日)	第40回少女バレーボール選手権大会	9:00 ~ 17:00	赤穂市少女バレーボール連絡協議会
15日(日)	第71回秋季団体戦(バドミントン)	9:00 ~ 17:00	赤穂市バドミントン協会
16日(月)	武道交流会	9:00 ~ 17:00	赤穂空手道協会
21日(土)・22日(日)	バスケットボールクリニック	9:00 ~ 17:00	赤穂市バスケットボール協会
23日(月)	忠臣蔵旗少年剣道錬成会	9:00 ~ 17:00	赤穂市教育委員会
28日(土)	赤穂市中学校新人体育大会 (卓球・バレーボール)	9:00 ~ 17:00	赤穂市中学校体育連盟

【副競技場】

日付	大会等の名称	時間	主催
15日(日)	第71回秋季団体戦(バドミントン)	9:00 ~ 17:00	赤穂市バドミントン協会
23日(月)	忠臣蔵旗少年剣道錬成会	9:00 ~ 17:00	赤穂市教育委員会

【プール】

日付	大会等の名称	時間	主催
1日(日)	赤穂市秋季ジュニア記録会(水泳)	8:30 ~ 15:00	赤穂市水泳協会

【武道場】

日付	大会等の名称	時間	主催
15日(日)	月例射会(弓道)	9:00 ~ 17:00	赤穂弓友会
22日(日)	昇級・昇段審査会	9:00 ~ 17:00	正道会館心勇館
29日(日)	赤穂市中学校新人体育大会(柔道)	9:00 ~ 17:00	赤穂市中学校体育連盟

【野球場】

日付	大会等の名称	時間	主催
1日(日)	2市1町中学軟式野球交流大会(軟式野球)	9:00 ~ 17:00	赤穂軟式野球協会
7日(土)・14日(土) 21日(土)・23日(月)	赤穂市硬式野球教室(硬式野球)	8:00 ~ 13:00	赤穂市教育委員会
8日(日) 15日(日)・22日(日)	赤穂市民体育祭県都市対抗(軟式野球)	9:00 ~ 17:00	赤穂軟式野球協会
12日(木)・19日(木)	マラソン完走塾	17:00 ~ 21:00	赤穂市教育委員会
14日(土)	少年野球秋季大会(軟式野球)	13:00 ~ 17:00	赤穂軟式野球協会
16日(月)	少年野球秋季大会(軟式野球)	9:00 ~ 17:00	赤穂軟式野球協会
16日(月) 23日(月)・28日(土)	赤穂市硬式野球教室(硬式野球)	18:00 ~ 21:00	赤穂市教育委員会
27日(金)	ナイトラン&ランニングクリニック	15:00 ~ 21:00	赤穂市教育委員会
28日(土)・29日(日)	赤穂市中学校新人体育大会(野球)	9:00 ~ 17:00	赤穂市中学校体育連盟

【陸上競技場】

日付	大会等の名称	時間	主催
1日(日)	第63回西播陸上競技選手権大会(陸上競技)	9:00 ~ 17:00	赤穂市陸上競技協会
8日(日)・15日(日)	第58回会長杯大会(ソフトボール)	9:00 ~ 17:00	赤穂市ソフトボール協会
22日(日)・29日(日)	交流会大会(ソフトボール)	9:00 ~ 17:00	赤穂市ソフトボール協会

【テニスコート】

日付	大会等の名称	時間	主催
8日(日)	第52回赤穂市長杯・議長杯(ソフトテニス)	9:00 ~ 17:00	赤穂市ソフトテニス協会

令和元年度大会開催報告書（10月）

【体育館】

日付	大会等の名称	時間	主催
6日(日)	空手系東会県練習会(空手)	12:00 ~ 17:00	赤穂市空手道協会
13日(日)	小学生バレーボール西播予選(少女バレーボール)	9:00 ~ 17:00	赤穂市少女バレーボール連絡協議会
19日(土)	西播中学校新人体育大会(剣道)	9:00 ~ 17:00	西播中学校体育連盟
27日(日)	第35回秋季卓球大会	9:00 ~ 17:00	赤穂市卓球協会

【副競技場】

日付	大会等の名称	時間	主催
6日(日)	第28回コーヒーカップソフトバレーボール大会	9:00 ~ 17:00	赤穂市バレーボール協会
13日(日)	小学生バレーボール西播予選(少女バレーボール)	9:00 ~ 17:00	赤穂市少女バレーボール連絡協議会

【武道場】

日付	大会等の名称	時間	主催
19日(土)	西播中学校新人体育大会(柔道)	9:00 ~ 17:00	西播中学校体育連盟
20日(日)	西播中学校新人体育大会(柔道)	9:00 ~ 17:00	西播中学校体育連盟
20日(日)	月例射会(弓道)	9:00 ~ 17:00	赤穂弓友会

【野球場】

日付	大会等の名称	時間	主催
6日(日) 13日(日)・20日(日)	播但A・B(軟式野球)	9:00 ~ 17:00	赤穂軟式野球協会
26日(土)・27日(日)	播但学童大会(軟式野球)	9:00 ~ 17:00	赤穂軟式野球協会

【陸上競技場】

日付	大会等の名称	時間	主催
5日(土)	赤穂市中学校総合体育大会(駅伝)	8:00 ~ 13:00	赤穂市中学校体育連盟
14日(月)	体育の日スポーツイベント	9:00 ~ 17:00	赤穂市体育協会
26日(土)	第18回赤穂市小学生リレーカーニバル	9:00 ~ 17:00	赤穂市陸上競技協会
27日(日)	西播中学校女子中央大会(ソフトボール)	9:00 ~ 17:00	赤穂ソフトボール協会

【テニスコート】

日付	大会等の名称	時間	主催
26日(土)	第31回赤穂市学年別大会(ソフトテニス)	9:00 ~ 17:00	赤穂市ソフトテニス協会

令和元年度大会開催報告書（11月）

【体育館】

日付	大会等の名称	時間	主催
3日(日)	第31回忠臣蔵旗少年剣道大会(剣道)	9:00 ~ 17:00	赤穂市教育委員会
10日(日)	第9回赤穂シティマラソン大会	9:00 ~ 17:00	赤穂シティマラソン大会実行委員会
16日(土)	赤穂市子連スポーツ交流会	8:30 ~ 12:00	赤穂市教育委員会
17日(日)	第40回発足記念大会(少女バレーボール)	9:00 ~ 17:00	赤穂市少女バレーボール連絡協議会
21日(木)・22日(金) 23日(土)・24日(日)	第39回兵庫県児童生徒彫塑展示会	9:00 ~ 17:00	赤穂市教育委員会

【副競技場】

日付	大会等の名称	時間	主催
3日(日)	第31回忠臣蔵旗少年剣道大会(剣道)	9:00 ~ 17:00	赤穂市教育委員会
10日(日)	第9回赤穂シティマラソン大会	9:00 ~ 17:00	赤穂シティマラソン大会実行委員会
24日(日)	忠臣蔵カップ じん太くん ソフトバレーボール大会	9:00 ~ 17:00	赤穂市バレーボール協会

【武道場】

日付	大会等の名称	時間	主催
3日(日)	第31回忠臣蔵旗少年剣道大会(剣道)	9:00 ~ 17:00	赤穂市教育委員会
10日(日)	第9回赤穂シティマラソン大会	9:00 ~ 17:00	赤穂シティマラソン大会実行委員会
17日(日)	月例射会(弓道)	9:00 ~ 17:00	赤穂弓友会

【野球場】

日付	大会等の名称	時間	主催
3日(日)・17日(日)	西日本1部軟式野球大会(軟式野球)	9:00 ~ 17:00	赤穂軟式野球協会
10日(日)	第9回赤穂シティマラソン大会	9:00 ~ 17:00	赤穂シティマラソン大会実行委員会
24日(日)	西日本2部軟式野球大会(軟式野球)	9:00 ~ 17:00	赤穂軟式野球協会
30日(土)	自治労カップ中学野球(軟式野球)	9:00 ~ 17:00	赤穂軟式野球協会

【陸上競技場】

日付	大会等の名称	時間	主催
3日(日)	西播中学女子中央大会(ソフトボール)	9:00 ~ 17:00	赤穂ソフトボール協会
10日(日)	第9回赤穂シティマラソン大会	9:00 ~ 17:00	赤穂シティマラソン大会実行委員会
17日(日)	第23回発足記念大会(グランドゴルフ)	9:00 ~ 17:00	赤穂グランドゴルフ協会

【テニスコート】

日付	大会等の名称	時間	主催
3日(土)	テニス教室(ソフトテニス)	9:00 ~ 12:00	赤穂市教育委員会
10日(日)	第9回赤穂シティマラソン大会	9:00 ~ 17:00	赤穂シティマラソン大会実行委員会
17日(日)	第48回蓼城杯(ソフトテニス)	9:00 ~ 17:00	赤穂市ソフトテニス協会

令和元年度大会開催報告書（12月）

【体育館】

日付	大会等の名称	時間	主催
1日(日)	赤穂バスケットボール大会会長杯	9:00 ~ 17:00	赤穂市バスケットボール協会
8日(日)	赤穂義士祭奉賛剣道大会(少年の部)	9:00 ~ 17:00	赤穂義士祭奉賛会
14日(土)	赤穂義士祭奉賛剣道大会	9:00 ~ 17:00	赤穂義士祭奉賛会
22日(日)	第29回榊杯バドミントン大会	9:00 ~ 17:00	赤穂市バドミントン協会

【副競技場】

日付	大会等の名称	時間	主催
14日(土)	赤穂義士祭奉賛剣道大会	9:00 ~ 17:00	赤穂義士祭奉賛会
22日(日)	第29回榊杯バドミントン大会	9:00 ~ 17:00	赤穂市バドミントン協会

【武道場】

日付	大会等の名称	時間	主催
14日(土)	赤穂義士祭奉賛剣道大会	9:00 ~ 17:00	赤穂義士祭奉賛会
14日(土)	赤穂義士祭奉賛柔道大会	9:00 ~ 17:00	赤穂義士祭奉賛会
14日(土)	赤穂義士祭奉賛弓道大会	9:00 ~ 17:00	赤穂義士祭奉賛会
15日(日)	納射会(弓道)	9:00 ~ 17:00	赤穂弓友会
22日(日)	道内交流大会	9:00 ~ 17:00	正道会館心勇館

【野球場】

日付	大会等の名称	時間	主催
1日(日)	自治労カップ中学野球	9:00 ~ 17:00	赤穂軟式野球協会
8日(日)・15日(日)	西日本2部軟式野球大会	9:00 ~ 17:00	赤穂軟式野球協会

【陸上競技場】

日付	大会等の名称	時間	主催
1日(日)	赤穂市長杯争奪市民体育祭(サッカー)	9:00 ~ 17:00	赤穂市サッカー協会
7日(土)	義士旗争奪親善ゲートボール大会	9:00 ~ 17:00	赤穂ゲートボール協会
14日(土)	赤穂義士祭奉賛駅伝大会	9:00 ~ 17:00	赤穂義士祭奉賛会
21日(土)	第1回赤穂市長距離記録会	9:00 ~ 12:00	赤穂市陸上競技協会

令和元年度大会開催報告書（1月）

【体育館】

日 付	大会等の名称	時 間	主 催
19日（日）	第39回会長杯大会(少女バレーボール)	9:00 ～ 17:00	赤穂市少女バレーボール連絡協議会
25日(土)・26日(日)	AKBバスケットボール大会	9:00 ～ 17:00	赤穂市バスケットボール協会

【武道場】

日 付	大会等の名称	時 間	主 催
5日（日）	柔道協会演武始め(柔道)	9:00 ～ 13:00	赤穂市柔道協会
19日（日）	初射会(弓道)	9:00 ～ 17:00	赤穂弓友会

【陸上競技場】

日 付	大会等の名称	時 間	主 催
11日（土）	赤穂市中学校新人体育大会（駅伝）	8:00 ～ 13:00	赤穂市中学校体育連盟
26日（日）	第23回新春大会(グラウンドゴルフ)	9:00 ～ 17:00	赤穂市グラウンドゴルフ協会

令和元年度大会開催報告書（2月）

【体育館】

日付	大会等の名称	時間	主催
2日(日)	第34回赤相大会(少女バレーボール)	9:00 ~ 17:00	赤穂市バレーボール協会
7日(金) 8日(土)・9日(日)	全国社会体育指導者養成講習会(剣道)	9:00 ~ 17:00	赤穂市教育委員会
15日(土)	第36回会長楯争奪戦(卓球)	9:00 ~ 17:00	赤穂市卓球協会
16日(日)	第36回赤穂オープンバドミントン大会	9:00 ~ 17:00	赤穂市バドミントン協会
22日(土)	赤穂市内カーリング大会	9:00 ~ 13:00	赤穂市教育委員会
22日(土)	居合道稽古会	13:00 ~ 17:00	赤穂剣道連盟
23日(日)	居合道稽古会	9:00 ~ 17:00	赤穂剣道連盟

【副競技場】

日付	大会等の名称	時間	主催
2日(日)	赤穂市内水泳大会(水泳)	8:30 ~ 18:00	赤穂市水泳協会
7日(金) 8日(土)・9日(日)	全国社会体育指導者養成講習会(剣道)	9:00 ~ 17:00	赤穂市教育委員会
16日(日)	第36回赤穂オープンバドミントン大会	9:00 ~ 17:00	赤穂市バドミントン協会
21日(金)	居合道稽古会	9:00 ~ 17:00	赤穂剣道連盟
22日(土)	居合道稽古会	9:00 ~ 12:00	赤穂剣道連盟

【武道場】

日付	大会等の名称	時間	主催
16日(日)	月例射会(弓道)	9:00 ~ 17:00	赤穂弓友会
22日(土)	居合道稽古会	9:00 ~ 12:00	赤穂剣道連盟

【卓球場】

日付	大会等の名称	時間	主催
7日(金) 8日(土)・9日(日)	全国社会体育指導者養成講習会(剣道)	9:00 ~ 17:00	赤穂市教育委員会

【プール】

日付	大会等の名称	時間	主催
2日(日)	赤穂市内水泳大会(水泳)	8:30 ~ 18:00	赤穂市水泳協会

【野球場】

日付	大会等の名称	時間	主催
2日(日)・9日(日)	県民大会(軟式野球)	9:00 ~ 17:00	赤穂軟式野球協会
15日(土)	西日本少年野球大会(軟式野球)	9:00 ~ 17:00	赤穂軟式野球協会

【陸上競技場】

日付	大会等の名称	時間	主催
2日(日)・23日(日)	赤穂SSカップ2019(サッカー)	9:00 ~ 17:00	赤穂サッカー協会

令和元年度大会開催報告書（3月）

【武道場】

日付	大会等の名称	時間	主催
15日(日)	月例射会(弓道)	9:00 ~ 17:00	赤穂弓友会

【野球場】

日付	大会等の名称	時間	主催
1日(日)・8日(日)	高松宮杯2部軟式野球大会(軟式野球)	9:00 ~ 17:00	赤穂軟式野球協会
22日(日)	高松宮杯1部軟式野球大会(軟式野球)	9:00 ~ 17:00	赤穂軟式野球協会

令和元年度 指定管理者管理運営事業評価シート

1 評価対象施設

No. 1

公の施設の名称		赤穂市民総合体育館及び赤穂城南緑地運動施設等					
所在地		兵庫県赤穂市加里屋1278番地					
指定管理者	団体名	赤穂スポーツパークパートナーズ 代表企業/コナミスポーツ株式会社		指定期間	開始日	平成 29年 4月 1日	
	所在地	東京都品川区東品川4-10-1			終了日	令和 4年 3月 31日	
選定方法		公 募		評価実施年	指定期間 5年のうち 3年目		
施設設置目的		レクリエーション及び環境の保全、市民の良好な生活づくり、健康・福祉の増進等					
主な実施事業		一般及び団体への施設貸出に伴う、使用許可・使用料徴収、各種スポーツ教室運営に伴う、告知、参加料徴収、指導業務、また、施設管理における体育館、公園内運動施設、公園内植栽管理等の維持管理業務					

2 利用状況(目標と実績)

成果指標		単位	目標	H29実績	目標	H30実績	目標	R1実績
a	体育館利用者数	人	325,879	302,279	329,137	226,067	332,428	233,186
b	運動施設利用者数	人	70,719	66,590	71,426	56,854	72,140	63,539
c	スイミングスクール会員数	人	13,365	14,037	13,498	13,402	13,632	12,026
	スイミングスクール参加者数		50,804	45,537	51,312	40,135	51,825	41,112
d	スポーツ教室会員数	人	6,036	5,305	6,096	5,421	6,156	5,113
	スポーツ教室参加者数		16,793	14,290	16,960	14,553	17,129	13,584
e	トレーニングジム会員数	人	857	873	890	835	908	726
	トレーニングジム参加者数		32,098	35,136	35,839	35,962	36,555	31,821

3 指定管理業務にかかる収支状況

区 分		平成29年度決算	平成30年度決算	令和元年度決算	
収入計		A	161,408,087	158,626,344	156,915,820
指定管理料			61,799,000	61,799,000	62,371,213
利用料収入		C	8,666,810	8,843,547	9,499,319
教室等事業収入			88,065,177	84,617,357	78,327,150
その他(自主事業収入等)			2,877,100	3,366,440	6,718,138
支出計		B	161,408,087	158,626,344	156,915,820
事業費			159,448,587	157,121,624	154,418,418
内、人件費		D	65,058,826	67,059,647	69,892,039
内、再委託料		E	36,385,897	35,742,402	35,239,662
自主事業費			1,959,500	1,504,720	2,497,402
事業収入		A-B	0	0	0
利用料比率		C/A	5.4 %	5.6 %	6.1 %
人件費率		D/B	40.3 %	42.3 %	44.5 %
再委託費比率		E/B	22.5 %	22.5 %	22.5 %

・支出欄「D・E」は代表的な内訳を取り上げているため合計額とはならない。
 ・事業費は、該当年度及び過年度決算を記入する。また、右欄には、次年度予算を記載する。

補足説明	令和元年度(平成31年度)の金額については、4月から9月までは、消費税率8%、10月以降は10%として計算しております。
------	--

令和元年度 指定管理者管理運営事業評価シート

1 評価対象施設

No. 2

公の施設の名称		赤穂市民総合体育館及び赤穂城南緑地運動施設等			
所在地		兵庫県赤穂市加里屋1278番地			
指定管理者	団体名	赤穂スポーツパークパートナーズ 代表企業/コナミススポーツ株式会社	指定期間	開始日	平成 29年 4月 1日
	所在地	東京都品川区東品川4-10-1		終了日	令和 4年 3月 31日
選定方法	公 募		評価実施年	指定期間 5年のうち 3年目	
施設設置目的	レクリエーション及び環境の保全、市民の良好な生活づくり、健康・福祉の増進等				
主な実施事業	一般及び団体への施設貸出に伴う、使用許可・使用料徴収、各種スポーツ教室運営に伴う、告知、参加料徴収、指導業務、また、施設管理における体育館、公園内運動施設、公園内植栽管理等の維持管理業務				

2 利用状況(目標と実績)

成果指標		単位	目標	R2実績	目標	R3実績		
a	体育館利用者数	人	335,752		339,109			
b	運動施設利用者数	人	72,861		73,589			
c	スイミングスクール会員数	人	13,768		13,905			
	スイミングスクール参加者数		52,343		52,866			
d	スポーツ教室会員数	人	6,217		6,279			
	スポーツ教室参加者数		17,300		17,473			
e	トレーニングジム会員数	人	881		890			
	トレーニングジム参加者数		33,069		33,399			

3 指定管理業務にかかる収支状況

区 分		令和2年度予算	令和3年度予算		
収入計		A	177,084,426	178,391,426	
指定管理料			62,943,426	62,943,426	
利用料収入		C	12,272,000	12,518,000	
教室等事業収入			97,534,000	98,509,000	
その他(自主事業収入等)			4,335,000	4,421,000	
支出計		B	177,084,426	178,391,426	
事業費			175,418,426	176,692,426	
内、人件費		D	70,559,000	70,559,000	
内、再委託料		E	50,508,000	50,692,000	
自主事業費			1,666,000	1,699,000	
事業収入		A-B	0	0	
利用料比率		C/A	6.9 %	7.0 %	%
人件費率		D/B	39.8 %	39.6 %	%
再委託費比率		E/B	28.5 %	28.4 %	%

・支出欄「事業費」は代表的な内訳を取り上げているため合計額とはならない。
 ・事業費は、該当年度及び過年度決算を記入する。また、右欄には、次年度予算を記載する。

補足説明	令和2年度以降の金額については、消費税率10%として計算しております。
------	-------------------------------------

4 事業評価

評価区分	評価項目	自己評価	所管評価	
① サービスの履行	人員体制	事業計画に即し、人員を過不足なく配置している。	A	B
		必要な資格、経験を有する人員が確保されている。	A	B
		事業計画に即し、計画的に研修等を実施している。	A	B
	第三者への委託	外部委託の内容は、事前に市の承認を受けており適切である。	B	B
		外部委託業者に対して協定書等を遵守しているか。	A	B
	法令遵守等	法令、条例等に基づき、必要な点検、報告等を行っている。	A	B
	個人情報保護	個人情報保護に関する法令を遵守しているか。	B	B
		個人情報の漏洩、滅失等の事故防止対策を講じているか。	B	B
	情報公開	情報公開に関する法令や条例に準拠した運用がなされているか。	B	B
		協定書等に従い、情報を適切に管理し、公表している。	B	B
	管理記録	業務日誌等を適切に整備、保管している。	B	B
		点検、修繕等の履歴が適切に記録、保管されている。	B	B
	連絡調整	協定書等に従い、各種報告書を市に提出している。	B	B
		市、体育協会、関係団体等との連絡調整を適切に行い、情報の共有が図れている。	A	B
緊急対応	事故、災害等の緊急時の連絡体制が整備されている。	B	B	
	緊急時のマニュアルが整備され、定期的に訓練を行っている。	B	B	
	緊急時又は危険予測時、直ちに措置を講じ、市に報告を行った。	B	B	
財務状況	指定管理者の財務状況は、業務の継続が可能な状態である。	A	A	
総括	「業務の実施体制」に関する評価【標準18項目/本施設18項目】	B	B	
② サービスの質	施設管理	協定書等に従い、開館日、閉館時間等を遵守している。	A	A
		事故防止及び安全確保のために必要な対策を講じている。	B	B
	利用者対応	利用許可、利用料金の徴収、減免、還付等の受付業務を適切に行っている。	B	B
		利用者に対して設備、備品等を適切に提供している。	A	B
		言葉使い、態度、服装等接遇が適切である。	B	B
	事業運営	事業計画に即し、必須事業を実施している。	B	B
		施設の目的に沿った自主事業を実施している。	B	B
		事業内容がサービス水準の向上に寄与している。	A	B
	維持管理	仕様書等に従い、市民総合体育館等の維持管理を適切に行っている。	B	B
		仕様書等に従い、市民総合体育館等施設や設備の保守管理を行っている。	B	B
		備品台帳に基づき、備品を適切に管理している。	B	B
		協定書等に従い、適切に修繕を行っている。	A	B
	環境配慮	省エネルギー、省資源等環境への配慮がなされている。	A	A
	広報活動	事業の開催案内、ホームページの管理等を適切に行っている。	B	B
苦情等対応	要望、苦情等に対して迅速かつ適切に対応している。	A	B	
	要望、苦情等を整理し、遅延なく市に報告している。	A	B	
事業評価	利用者アンケート調査を実施し、その結果を利用者等に公表している。	B	B	
	利用者の利便性向上を図るため、自己評価を実施し、利用者等に公表している。	B	B	
提案事項	指定管理者の提案事項については、市と協議し、提案のとおり実施している。	A	B	
利用状況	利用者数、稼働率等は、目標に対し妥当な水準である。	B	B	
総括	「業務の内容・水準」に関する評価【標準20項目/本施設20項目】	B	B	
③ 安定性	経理事務	専用の口座等を備え適切に経理事務を行っている。	A	B
	予算執行	収支予算書の範囲内で適正に予算を執行している。	B	B
	経費縮減	経費が縮減され、又は縮減に向けた努力を行っている。	A	A
	収支状況	収支予算書と比較して、収支状況は妥当である。	B	B
	総括	「経費の収支等」に関する評価【標準4項目/本施設4項目】	B	B

所見 (成果、課題等)	<p>【自己評価】</p> <p><施設利用者人数> 年度利用者人数は、前年比104.9%となりましたが、目標値に対して73.3%と達成できませんでした。主な要因として、年度末からの新型コロナウイルスの感染拡大に伴い教室の閉講や大会の自粛、感染拡大からの不安で、大幅な利用者減となりました。しかし、今年度は、施設維持管理を重点とした運営を心掛け、利用者には施設の状態が良くなってきているという高い評価も頂いており感染拡大終息後からの利用者増になるよう方針を継続します。</p> <p>次に会員数ですが、スイミングスクール、スポーツ教室に関しては、昨年度のプール、競技場の耐震工事が影響しており、販促、キャンペーン等で会員数は持ち直してきたものの年度末からの新型コロナウイルスの感染拡大に伴い教室の閉講で、大幅な利用者減となりました。トレーニングジム会員に関しては減少傾向ではありますが、年度末に機器の補修、新たなマシン導入したことにより来期に向け、会員及び参加者増に繋げ利用者増を目指して参ります。</p> <p><市内各所団体及び市民との連携> 二期目の課題として、市内各所団体及び市民との連携があります。今年度も、新たな地域及び他団体との連携も増やしたものの、まだまだ十分とは言えない為、市政事業も含めたさらなる協力や他の団体と連携を軸にした施設づくりをし、施設活性に寄与し努めてまいります。</p>		
	<p>【所管評価】</p> <p>新型コロナウイルスの影響により、利用者減という形となっているが管理運営全体としては昨年度より改善が図られており評価できる。今後さらに利用者目線に立った事業実施や修繕などの内容が利用者の意見をできる限り反映できるように適切かつ円滑な管理運営を求める。</p> <p>「改善を要する事項」 月間運営報告書及び、年間運営報告書等提出書類について報告期限の遅延や、内容等に不備がみられることが多い。至急の改善を求める。</p>		
前年評価	B	総合評価	B

※評価基準

自己評価・所管評価	A	優良	基協定書、仕様書、事業計画書等を遵守し、要求水準より優れている。
	B	良好	協定書等を遵守し、要求水準を概ね満たしている。
	C	要改善	協定書等に定める要求水準を下まわっており、改善が必要と認められる。
総括	A	優良	評価基準項目が全てB以上であり、かつAが過半数である。
	B	良好	優良、要改善以外の評価
	C	要改善	評価基準にCが1割以上含まれる。
総合評価	A	優良	自己評価、所管評価の「総括」にCが含まれず、かつAが過半数以上ある。
	B	良好	優良、要改善以外の評価
	C	要改善	自己評価、所管評価の「総括」にCが2つ以上含まれる。