

広報

Ako City
Public
Relations

あこ

2023

5

No.857

令和5年5月10日発行



赤穂市
公式 **LINE**
暮らしに便利な情報を
LINEでお届けします



防災行政無線の放送内容は、

TEL 0120・969・711 または TEL 43・7070

でご確認いただけます。スマホでの確認はこちらから▷





子育て世帯生活支援特別給付金を支給します

健康福祉部子育て支援課 TEL 43・6808 FAX 43・7138

食費等の物価高騰に直面し、影響を特に受けている低所得の子育て世帯を支援するため、国の制度により「子育て世帯生活支援特別給付金」を支給します。

●支給対象者

下記①、②の世帯の人で、いずれかの要件を満たす人

①ひとり親世帯

- (ア)令和5年3月分の児童扶養手当受給者(申請不要)
- (イ)公的年金等を受給していることにより、令和5年3月分の児童扶養手当の支給を受けていない人
- (ウ)食費等の物価高騰の影響を受けて家計が急変し、収入が児童扶養手当を受給している人と同じ水準となっている人

②その他の子育て世帯

- (ア)令和4年度「子育て世帯生活支援特別給付金」の支給を受けた人(申請不要)
- (イ)ア以外の人で、平成17年4月2日から令和6

年2月29日までに出生した児童を養育する人で、食費などの物価高騰の影響を受けて、家計が急変し、住民税非課税である人と同様の事情にあると認められる人

●支給額

児童1人当たり5万円

●支給時期

▷申請が不要な人については、5月中旬頃に案内を送付のうえ5月末頃を目途に支給予定です。

▷①(イ)および②(イ)については、申請が必要となります。申請受付後、審査を行い、随時支給します。

●申請期限

令和6年2月29日(木)



新型コロナウイルスワクチン追加接種(春開始接種)が始まります

新型コロナウイルスワクチン接種対策室 TEL 48・7136 FAX 46・8705

新型コロナウイルス感染症の重症化リスクが高い人などに対しては、次のとおりワクチン接種が始まります。

●期間 5月～8月

●接種対象者

①初回接種済みの人で直前の接種から3か月以上経過した次の人

- ▷医療従事者など
- ▷65歳以上の人
- ▷12歳以上64歳以下で基礎疾患がある人

②5歳以上11歳以下で基礎疾患があり、追加接種後3か月以上を経過した人

●接種スケジュール

①施設入所者、医療従事者など

- 接種券発送時期 5月上旬以降順次
- 接種開始時期 5月中旬以降順次

②上記以外の人

- 接種券発送時期 5月中旬以降順次
- 接種開始時期 6月上旬以降順次

●接種医療機関等

赤穂市民病院、赤穂中央病院、赤穂すこやかセンターおよび市内医療機関

●使用ワクチン

オミクロン株対応ワクチン(ファイザー社製またはモデルナ社製)

●予約受付について

- ▷順次接種券を発送しますので、接種券が届きましたらご予約ください。
- ▷予約可能日は毎週更新します。
- ▷前回の追加接種が未接種で、春開始接種の対象となる人は、現在お持ちの接種券でご予約ください。
- ▷赤穂市公式LINEやホームページから予約できるほか、電話でも受け付けています。

●電話予約先

新型コロナウイルスワクチン接種コールセンター
午前9時～午後5時(土日・祝日を除く)
TEL 0120・704・707 FAX 079・226・2087



坂越地区に空家等活用促進特別区域が指定されました

都市計画課建築係 TEL 43・6827 FAX 43・6974

兵庫県の空家活用特区条例に基づく、空家等活用促進特別区域が、3月31日に坂越地区の一部区域で指定されました。

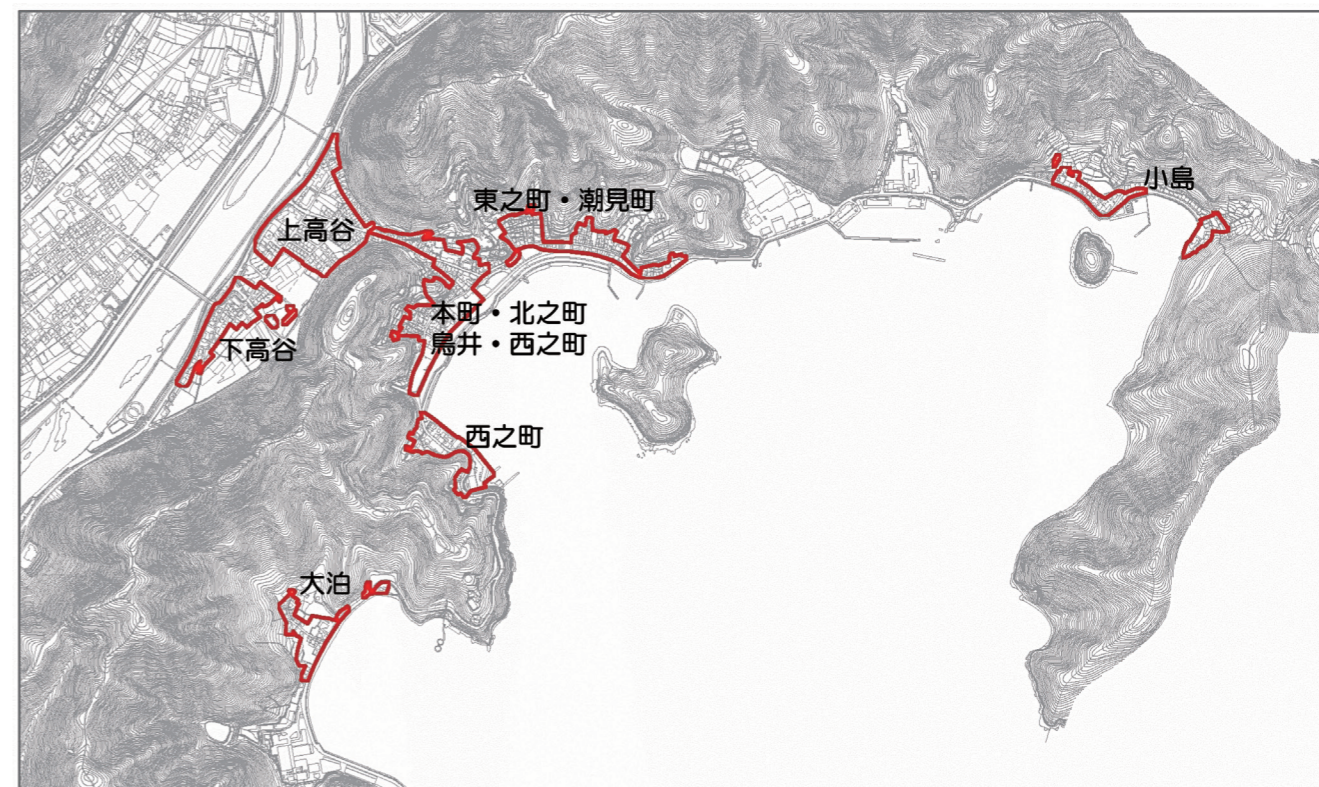

指定区域図(赤で囲んでいる部分が指定区域)

●制度の仕組み

特区の指定により特区内の空家所有者は市に空家情報を届け出る必要があります。市は、この情報を基に、**1. 空家活用サポート**、**2. 規制緩和**、**3. 活用支援(補助金)**を実施し、空家を活用しやすくします。

1. 空家活用サポート

市連携団体による流通・活用のサポートを受けることができます。

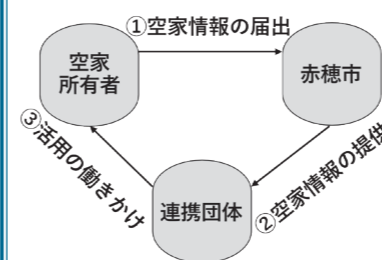

2. 規制緩和

特区内は、これまでは都市計画法上の市街化調整区域で、用途変更が困難であることや、居住者の制限が支障となり、利活用が進まない状況でした。今後はこのような課題に対応するため、居住者を限定しない一般住宅や、店舗、宿泊施設等への用途変更を可能とし、空家等の活用を支援します。

3. 活用支援(補助金)

補助制度の実施により、空家や古民家を活用するために必要な改修工事費等の費用負担をサポートします。



補助制度を活用した古民家の例

赤穂市議会

4月18日の市議会臨時会において、議長に土遠孝昌氏、副議長に西川浩司氏が選出されました。



議長
土遠 孝昌



副議長
西川 浩司

常任委員会などの正副委員長は、次のとおりです。
(◎は委員長、○は副委員長 敬称略)

- 総務文教委員会
◎奥藤 隆裕 ○井田 佐登司
- 民生生活委員会
◎家入 時治 ○中谷 行夫
- 建設水道委員会
◎山田 昌弘 ○榊 悠太
- 議会運営委員会
◎前田 尚志 ○山田 昌弘
- 幹線道路・河川整備特別委員会
◎榊 悠太 ○田淵 和彦

みんなで支える国民健康保険

●問い合わせ先 医療介護課国保年金係 TEL 43・6813 FAX 43・6892

国民健康保険(国保)は、加入者が病気やけがをされたとき、安心して医療を受けられるように、収入に応じた保険税を負担し、必要な費用に充てる制度です。

国保制度は、加入者が納める保険税と、県からの支出金などで運営しています。急速な高齢化の進展、生活習慣病の増加や医療技術の高度化などにより医療費が増加し保険給付費が膨らむ一方で、保険税収入の伸びが期待できないことから、国保財政は厳しい状況にあります。

本市の国保の状況は

～令和3年度の医療費は、約44億3千万円～

国保加入者が病気やケガで医療機関にかかった費用は、新型コロナウイルス感染症拡大にともなう受診控えの反動などにより、前年度に比べ増加しています。

一人当たりの医療費と保険税

令和3年度の被保険者一人当たりの医療費(療養費含む)は、47万581円で前年度に比べ29,178円増加しています。また、兵庫県内の市平均42万8,130円に比べ42,451円高くなっています。(図1) 赤穂市の被保険者一人当たりの医療費が、県下において高い水準にある要因を特定することは難しいですが、病院などの医療機関が充実しており、病床数が多いことが影響していると考えられます。

一方、保険税は、介護納付金分と合わせて、一人当たり83,948円となっています。(図2)

国保1人当たり医療費の比較(令和3年度) (図1)

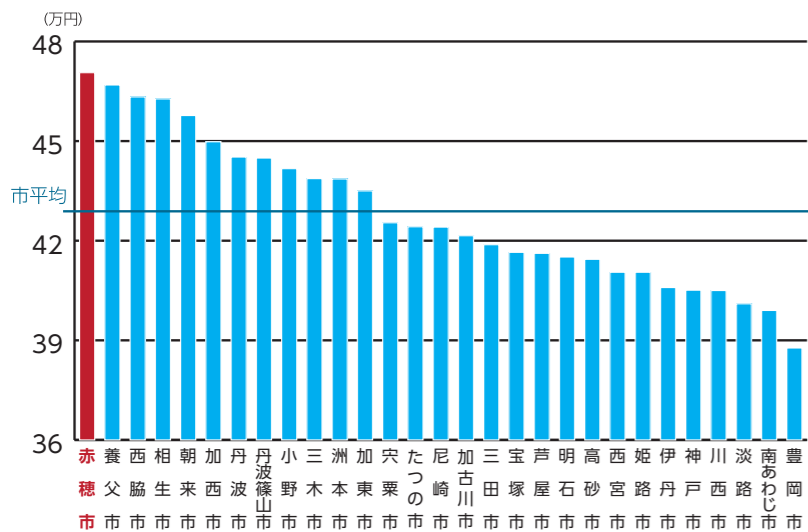

国保1人当たり医療費と保険税の推移 (図2)

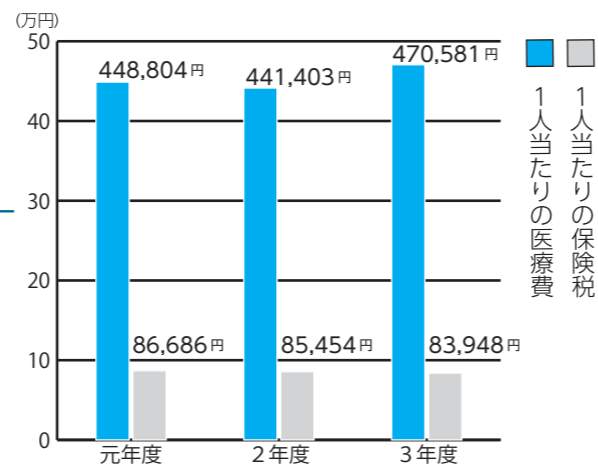

国保加入者の疾病の状況

図3のグラフは、本市の国保加入者が令和4年5月の1か月間に医療機関を受診した疾病分類別の件数です。

このグラフから、消化器系の疾患や、生活習慣病である循環器系の疾患、内分泌、栄養および代謝疾患が多いことが分かります。

生活習慣病は、いつあなたに及び寄っているかわからず、自覚症状がないまま進行することが大半です。そこで重要となるのが健康診断(健診)です。自覚症状のない初期の段階でも、健診で早期発見できれば、病気の芽をいち早く摘みとることができます。また、病気を予防することは医療費の削減につながり、ひいては保険税の上昇を抑えることにもなります。

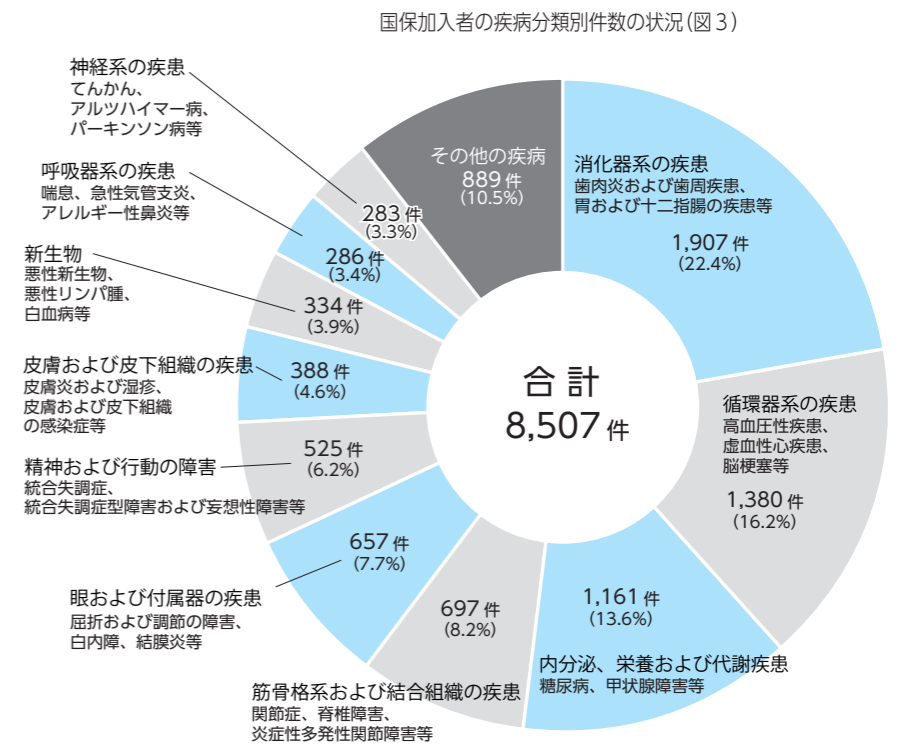

医療機関の適正受診にご協力ください

医療機関を受診するときの一人一人の心構えが、医療費の抑制や医療現場における医師・スタッフの負担軽減につながります。皆さまも、ぜひ医療機関の適正受診にご協力をお願いします。医療機関を利用するときは、次の点に注意して上手に受診しましょう。

1 かかりつけ医を持ちましょう

日常的な病気の治療や、健康管理のアドバイスをしてくれるかかりつけ医を持つことは大切です。気になる症状があれば、まずはかかりつけ医を受診するようにしましょう。

2 はしご受診はやめましょう

同じ病気で複数の医療機関にかかる「はしご受診」はやめましょう。医療費を増やすことにつながるだけでなく、度重なる検査や投薬などにより体にも悪影響を与えてしまうおそれがあります。

3 やむを得ない場合を除き時間外受診は控えましょう

休日・夜間診療は割増料金となり、自己負担も大きくなります。受診する際には、平日の診療時間内に受診することができないか、もう一度考えてみましょう。

4 お薬手帳を活用しましょう

薬の飲み合わせによって、副作用が生じる場合があります。受診の際は「お薬手帳」を持参して服用中の薬を医師や薬剤師に伝えましょう。お薬手帳が複数あると、薬の重複をチェックできません。必ず1冊にまとめましょう。

5 薬がたくさん余っていませんか

飲み忘れなどにより薬がたくさん残ったら、かかりつけの薬局や薬剤師に相談しましょう。再び使える薬については、有効活用して薬代を削減できる場合があります。

住まいの耐震化を進めましょう

都市計画課建築係 TEL 43・6827 FAX 43・6974

ご自宅の耐震性能を知っていますか？

- 阪神・淡路大震災では、家屋の倒壊や家具の転倒などで多くの尊い命が奪われました。
- 大きな被害を受けた建物のほとんどは、昭和56年5月31日以前に着工された旧耐震基準の木造住宅でした。
- 地震による被害を小さくするために、耐震診断・耐震改修をして住宅を補強して生命を守ることが大切です。

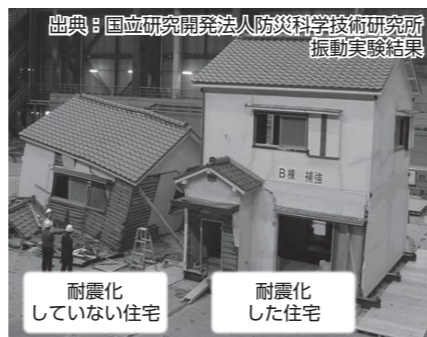

赤穂市では住まいの耐震化を支援しています

(個別に受付期間の記載が無いものは12月26日(火)まで受付)

ステップ 1

診断費用
3,000円
木造戸建住宅の場合

住宅の安全性を確認する

(簡易耐震診断) 旧耐震基準の住宅を対象に、兵庫県に登録された診断員(建築士)を派遣して住宅の耐震上の安全性を調査・評価し、その結果をお知らせします。

ステップ 2

補助額
最大20万円

耐震改修工事の計画を立てる

(住宅耐震改修計画策定費補助) 簡易耐震診断の結果、安全性が低いと診断された住宅を対象に、詳細な耐震診断や補強設計に必要な費用に対して補助を行っています。

ステップ 3

補助額
最大130万円

耐震改修工事をする

(住宅耐震改修工事費補助) 耐震性が低いと診断された旧耐震基準の住宅の耐震性を確保するため、基礎、柱・梁、壁の補強などの耐震改修工事の費用に対して補助を行っています。

簡易耐震改修工事

補助額
最大50万円

工事費用を抑えた簡易な耐震改修工事により、大地震に対し瞬時には倒壊しない程度の耐震性が得られます。

屋根の軽量化

補助額
定額50万円

非常に重い屋根を軽量化することで、地震時の住宅の揺れを小さくすることができます。

耐震シェルターの設置

補助額
最大50万円

住宅が倒壊しても一つの部屋の安全性を確保し、命を守ることができます。

身を守る防災ベッドの設置

補助額
定額10万円

就寝中に地震が起きたときに身を守ることができる「防災ベッド」が開発されています。安価で設置に時間がかかりません。

建て替えて耐震性を向上させる

補助額
定額100万円

(受付期間：6月12日(月)まで) 耐震性の低い住宅を、その場所で建て替える工事に補助金を交付します。建て替えることで現行の耐震基準を満たす安全な住宅にすることができます。

- ※補助事業の活用には要件があります。詳しくは、都市計画課までお問い合わせください。
- ※事業者との契約や工事などの着手は、補助金の交付決定後に行う必要があります。必ず事前に申請してください。
- ※上記の受付期間内であっても、予算の状況等により受付を終了する場合があります。

61件の「市民の声」(市民からの要望等)がありました

令和4年10月～令和5年3月に、市民や団体などから、さまざまな要望・提案・意見などが寄せられました。

市では市民などとの協働のまちづくりを推進するため、これからも「市民の声」に迅速かつ的確に対応できるよう努めます。

市民対話課まちづくり係
TEL 43・6818 FAX 43・6810

●市民対話課に寄せられた市民の声の件数 (令和4年度下期分)

市民の声の内容	件数
道路・河川等維持に関する事	5
ごみ処理・騒音・悪臭等環境に関する事	2
公園管理に関する事	1
空地・隣地等に関する事	6
動物・害虫に関する事	1
制度・組織に関する事	21
市の施策に関する事	16
その他	9
合計	61

鳥獣被害防護柵 購入・設置費の補助

シカ・イノシシなど有害鳥獣による農作物や生活環境への被害を防止するため、農地・林地などへ設置する侵入防護柵および関連資材、捕獲用わな(自治会のみ対象)の購入・設置費用の一部を予算の範囲内で補助します。

補助を受けるには、必ず購入前に申請してください。購入後に申請しても支給できませんので、くれぐれもご注意ください。

詳しくは農林水産課までお問い合わせください。

- 申し込み・問い合わせ先
農林水産課林務水産担当
TEL 43・6840 FAX 43・6892

制度の概要、申請の方法等は市ホームページで確認することができます。



雨水貯留タンク 設置助成金

雨水の流出抑制のために、雨水貯留タンク設置費用の一部を助成します。

助成を受けるには、必ず購入前に申請してください。申請書は、下水道課(赤穂下水管理センター内)で配布しています。また、市ホームページからもダウンロードすることができます。

- 申込期間
12月28日(木)まで、ただし土日・祝日を除く。午前8時30分～午後5時15分
※募集件数に達した場合は、期間中でも受付を終了します。
- 助成対象者
市内で雨水貯留タンクを設置する人
- 助成金額
設置費用の3分の2
※上限3万円(千円未満切り捨て)
- 募集件数 先着20件
- 申し込み・問い合わせ先
上下水道部下水道課(赤穂下水管理センター内)
TEL 45・2263 FAX 45・2910

北前船と坂越の日本遺産 ④

～海運の歴史文化を訪ねて～

問 教育委員会文化財課

TEL 43・6962 FAX 43・6895

No. 3 【大避神社の奉納物】

坂越湾を眼下に見る山麓に鎮座し、秦河勝が生島に漂着した縁起から秦河勝を主祭神として祀っています。神社の創建時期は明らかではありませんが、平安時代末期から鎌倉時代前期頃には、播磨国内の主要な 24 社に数えられるほど有力な神社となっていました。

西廻り航路や塩廻船による海運によって坂越が大きく繁栄した江戸時代には、神社の本殿・拝殿・神門等が再建されるなど、現在の境内の姿に整えられていったようです。

坂越をはじめとする廻船業者からの崇敬を集め、航海安全を願って数多くの絵馬、石灯笼などの石造物が奉納されていますが、これらの紀年銘を見ると、坂越の廻船が九州・西国・北国に進出して活躍した 18 世紀後半頃のものも多く、坂越の海運業が隆盛した時代をよく表しています。

このほか、境内には海から引き揚げられた廻船の鉄製四爪碇や、灯笼の火袋に転用された廻船の帆柱部材、坂越の船祭の祭礼用和船（楽船）の実物などがあり、廻船業ゆかりの文物を見ることができます。



クラウドファンディング応援事業

●問い合わせ先 企画政策課

TEL 43・6867 FAX 43・6822

市内の団体または個人が実施する、赤穂市の地域活性化に寄与する事業の資金調達にあたり、市は「クラウドファンディング」への取り組みを支援しています。



おおさけのおさけプロジェクト

(代表：立石 郁)

●応援プロジェクトの概要

令和 4 年に始まった本プロジェクトにより、令和 5 年 3 月に日本酒：宿神(shuku-jin)が奥藤商事より初蔵出しされました。

千種川上流の佐用町で育てた酒米を赤穂市でお酒にしています。千種川を開拓し大避神社に祀られ、能など伝統芸能の祖とされる「秦河勝」の物語を掘り起こし、自然の循環と共に伝える取り組みです。

今年も 6 月から田植えの始まりに向けて、このお酒を地域の物語として、更に多くの方に届けるためにクラウドファンディングに挑戦します。

ぜひ応援をよろしくお願いします。

CAMPFIRE
ホームページ▶



5 月は、「赤十字運動月間」です！

—あなたの心をお寄せください—

問 社会福祉課いきがい福祉総務係

TEL 43・6809 FAX 45・3396

日本赤十字社は「人道」の理念のもと、人間の命と健康、尊厳を守るため、国内での災害救護活動をはじめ、国際救援活動や救急法などの講習、赤十字奉仕団活動や青少年赤十字活動などの幅広い活動を実施しています。

これらの活動は、皆さまからお寄せいただく活動資金(寄付金)によって支えられています。市では、例年 5 月を「赤十字運動月間」として、自治会・日赤奉仕団を中心に会員(500 円を目安に任意の額を納入し、赤十字を支えてくださる人)の募集を行います。

ぜひ、赤十字運動にご理解いただき、活動資金へのご協力をお願いします。

新刊紹介



「どこでもタクシー」

鈴木 まもる

ジュンくんは、「どこでもタクシー」の運転手。ライオンさんを飛行場へ、カンガルーさんとハナグマさんを新幹線の駅へ送ります。まっすぐ行って、右に曲がって、左に曲がって…

「シートン動物記」

アーネスト トンプソン シートン
「ロボ・カランポーのオオカミ王」など、動物たちの愛と戦い悲しみを描いた名作全 3 編を完訳。するどい観察と暖かいまなざしを通して、人間と動物の共存を訴える。



「畑と野菜づくりのしくみとコツ」

川城 英夫

菜園計画の立て方に始まり、畑づくりから収穫までの栽培の基本をわかりやすく解説。栽培のノウハウだけではなく、なぜそうするのか、畑づくりや野菜の生育のしくみも説明する。

「あなたはここにいないとも」

町田 そのこ

美鈴は栗の渋皮煮を作ってほしいと頼まれるが、そもそも食べたいと言っているのは彼の妻で…「くろい穴」など、もつれた心を解きほぐす 5 つのやさしい物語を収録する。

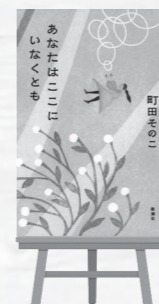

図書館からのお知らせ

図書館ご利用の「ワンポイントアドバイス！」

- Q 電子雑誌の閲覧サービスを利用するには？
A ご利用には ID とパスワードが必要です。電子図書館の利用登録の手続きをしてください。
- Q 借りている本の延長はできますか？
A 借りている本を延長したいときは、カウンター・電話・図書館HP で 1 回限り(2 週間)の延長ができます。ただし、予約が入っている本や延滞している本の延長はできません。
- Q マイナンバーカードで図書の貸出しが出来ますか？
A 図書館の窓口にてマイナンバーカードを持参し、登録手続きをしてください。借りたい本をカウンターに提示し、マイナンバーカードをカードリーダーにセットし、暗証番号(数字 4 桁)を入力します。その後は、通常の貸出と同じです。
※図書館では、マイナンバーカードのマイナンバーや住所、氏名等の個人情報を利用することはありません。

あなたの資産運用のパートナー
こんにちは
このまちの証券会社です
金融商品取引業者番号：近畿財務局長(金商)第 1 号
加入協会：日本証券業協会
相生証券 (079)42-0456
<http://www.aioi-sec.com/>

弁護士がアドバイスします
山崎喜代志法律事務所
交通事故・離婚・相続問題
刑事事件・その他
まずはお気軽にお電話ください
TEL.079-223-1772
土日祝日、早朝及び赤穂市内での相談も可能です。(要予約)
ホームページもご覧ください。

Willbe
低学年には
あと伸びする力を
個別指導塾 Willbe

赤穂市民病院外来診療予定表

●問い合わせ先 市民病院 TEL 43・3222 (代表) FAX 43・0351

受付ブロック	診療科		月	火	水	木	金	
1	産婦人科 (女性医師が担当します)	午前	柳沼由紀(1診) 9:30~	柳沼由紀(1診) 9:30~	柳沼由紀(1診) 予約制 /9:30~	柳沼由紀(1診) 9:30~		
		午後	予約制		母乳外来			
	眼科	午前			長谷川 9:00~11:00	応援医師 9:00~11:30		
		午後			手術	応援医師 13:00~15:30	田淵 13:00~16:00	
2	内科	午前	上田(1診)	原田(1診)	藤田(1診)		原田(形成外科診察室)	
				高原典(2診) 糖尿病・腎臓外来		上田(2診)	高原典(2診) 紹介・予約のみ	
					吉松直(3診)	武居(3診)	吉松直(3診)	
		午後	予約制	認知症外来(1診) 第1,3週 13:30~15:30 禁煙外来(1診) 第2,4週 13:30~14:30 松本(3診)	原田(1診)			原田(形成外科診察室)
	健康サポート 外来	午前	予約制				予約のみ	
		午後	予約制				予約のみ	
	神経内科	午前	予約制				野中(1診)	錦織(1診)
		午後	予約制				野中(1診)	錦織(1診)
	リウマチ 膠原病科	午前	予約制	西坂(形成外科診察室)		山下(形成外科診察室)		
		午後	予約制	西坂(形成外科診察室)		山下(形成外科診察室)		
	耳鼻咽喉科	午前		安本	応援医師	椋	椋	濱口
		午後	予約制				補聴器外来	
皮膚科	午前		和田 14:30~16:00	和田	和田	和田	和田	
	午後	予約制		外来処置		フットケア外来 第1,3週 14:00~16:00	フットケア外来 第2,4週 14:00~16:00	
形成外科	午前					柏木		
麻酔科	午前		長尾(2診)	横山弥(2診) ペイン外来	吉松茂(1診)	片山(1診)	横山弥(2診) ペイン外来	
3	循環器科	午前	大橋(1診)	大橋(1診)	藤本(1診)	藤井(1診)	平沼(1診)	
			応援医師(7診)	油井(2診)			市川(2診)	
		午後	予約制	大橋(1診)	大橋(1診)	藤本(1診)	藤井(1診)	平沼(1診)
				デバイス(ペースメーカー) 外来(7診) CPAP 外来(ブロック4)	油井(2診)	デバイス(ペースメーカー) 外来(7診) 第3週		
心臓血管外科	午前		中井(7診)			中井(7診)		
呼吸器科	午前		塩田(4診)	大道(4診)	辻(4診)	塩田(4診)	橋本(4診)	
	午後		塩田(4診)	大道(4診)		塩田(4診)		
心療内科 ・精神科	午後	予約制				吉川(5診)	吉川(5診)	
脳神経外科	午前		野島(6診)	朝日(6診)	手術日	野島(6診)	朝日(6診)	
整形外科	午前		寛島(1診)	阿河(1診) 再診予約のみ	阿河(1診) 再診予約のみ	阿河(1診) 再診予約のみ	阿河(1診) 再診予約のみ	
			中元(2診)	田中裕(2診)	寛島(2診)	中元(2診)	田中裕(2診)	

受付ブロック	診療科		月	火	水	木	金	
4	小児科	午前	白石	五十嵐	白石	五十嵐	宗行	
		午後	予約制	五十嵐 7/14* - 外来 13:30~16:00 予防接種 15:00~16:00	白石 神経外来 13:30~16:00	五十嵐 / 宗行 乳児健診 13:30~15:30	宗行 予防接種 13:30~14:30	馬場 心臓外来 第2,4週 13:30~16:00
	泌尿器科	午前	*	北村(1診)	林(1診)	北村(1診)	林(1診)	
※予約のみとなる場合がありますので、事前にお問い合わせください。								
5	外科	午前		實光(2診) 第4週	邊見(2診)		新田(2診)	實光(2診)
				高原秀(5診)	横山正(5診)	赤神(5診)	米永(5診)	横山正(5診) 第1,3週
		午後	予約制	高原秀(5診)		赤神(5診)		高原秀(5診) 第2,4,5週
	消化器内科	午前		久保川(3診)	勝谷(3診)	右馬(3診)	久保川(3診)	勝谷(3診)
		午後	予約制	高尾(6診)	三井(6診)	高尾(6診)	久保川(3診)	三井(6診)
	血液内科	午前		田代(4診)				武内(4診)
		午後	予約制	田代(4診)				武内(4診)
	乳腺外科	午前				永橋(7診)	中村(7診)	
		午後	再診予約					蔵貫(7診)
	がん看護 相談外来	午前	予約制				予約のみ(1診)	予約のみ(1診)
午後		予約制				予約のみ(1診)	予約のみ(1診)	
放射線科	放射線科	午前		金岡	金岡	金岡	金岡	
歯科 口腔外科	歯科口腔外科	午前	初診	田村	高橋	田村	高橋	
			再診	高橋	田村(2回/月)	高橋	田村(予約のみ)	
		午後	予約制				インプラント外来 顎変形症外来	村上(1回/月)
	午後	予約制	外来手術	中央手術室 口腔ケア	外来手術	インプラント外来 / 田村 顎変形症外来	中央手術室 口腔ケア	
西部診療所			休診中					
福浦診療所 (TEL 43・0400)			担当医	吉松直			横山正 第2,4週 10:00~11:00	交替医師 第3,5週 10:00~11:00
高雄診療所 (TEL 48・0995)			担当医	實光 第4週 13:30~15:00	野島 第3週 10:00~11:00			實光 13:30~15:00
有年診療所 (TEL 49・3703)			担当医				藤田 第2,4週 10:00~12:00	上田 第1,2,3,4週 10:00~12:00

- 特に時間の記載のない場合、午前の受付時間は、午前8時20分~11時30分です。
- この予定表は令和5年5月1日現在の情報であり、変更となる場合があります。
- 休診、代診情報は市民病院へお問い合わせいただくか、市民病院ホームページをご覧ください。
- 市民病院にてセカンドオピニオンを希望される場合は、かかりつけ医療機関を通じて、地域医療室にご相談ください。



市民病院ホームページ

保険・年金

誕生月に、日本年金機構より「ねんきん定期便」が届きます

節目となる年齢（35歳・45歳）の人や、年金の請求を間近に控えた59歳の人には、日本年金機構から封書により「ねんきん定期便」が送られます。

その他の年齢の人には、ハガキにより直近1年間の年金記録が送られます。

「ねんきん定期便」が届いたら、年金加入記録の内容を必ずご確認ください。

●お知らせする内容

- ①これまでの年金加入期間
- ②これまでの加入実績に応じた年金額
- ③(参考)これまでの保険料納付額
- ④最近の月別状況など
- ⑤老齢年金の年金見込額(50歳以上の人)
- ⑥これまでの年金加入履歴(35歳・45歳の人)

●「ねんきんネット」が便利です

▷日本年金機構が提供する「ねんきんネット」では、いつでもご自身の年金加入記録をインターネットで確認することができます。

▷利用のための登録方法など詳しくは日本年金機構ホームページをご覧ください。

日本年金機構ホームページ
https://www.nenkin.go.jp



▷「ねんきん定期便」、「ねんきんネット」のご相談は「ねんきん定期便・ねんきんネット専用番号」へ

TEL 0570・058・555

(ナビダイヤル)

TEL 03・6700・1144

(050から始まる電話でかける場合)

☎医療介護課国保年金係

TEL 43・6813 FAX 43・6892

手続きはお済みですか

～出産をご予定の皆さんへ～

●国民年金第1号被保険者(※)の産前産後期間の保険料免除

▷他の免除制度よりも優先的に適用され、免除期間の年金は保険料を納付した場合と同様に全額保障されますので、忘れずに申請してください。

▷出産予定月の6か月前から市の窓口で手続きができます。

▷詳細は、市ホームページをご覧ください。

手続きについての
詳細はこちら

市ホームページ▷



※20歳～59歳の自営業者・農業者、学生および無職の人とその配偶者が、国民年金第1号被保険者に該当します。

☎医療介護課国保年金係

TEL 43・6813 FAX 43・6892

「赤穂市介護支援ボランティア」～社会参加活動を通して、より元気にいきいきと～

赤穂市介護支援ボランティア・ポイント制度は、ボランティア活動を行うことで、健康増進と介護予防を図るとともに、地域への貢献を支援し、社会参加の促進を図ることを目的とした制度です。

●制度の概要

ボランティア登録を行った対象者が、指定されたボランティア活動を行うと、受入機関から介護支援ボランティア手帳にスタンプが付与されます。1年間で集めたスタンプ(ポイント)で、転換交付金(上限5,000円)の交付を受けることができます。

介護支援ボランティア活動に参加してみませんか。

●対象者

赤穂市に住所を有する40歳以上の人のうち、要介護1～5の要介護認定を受けていない人

●対象となる活動

配膳下膳などの補助、施設内移動の見守り、話し相手、行事の手伝いなど

●活動場所(受入機関)

特別養護老人ホーム、老人保健施設、グループホーム、デイサービスなど

●転換交付金

1時間の活動で1スタンプ

(100ポイント) = 100円
※交付金の上限は年度ごとに5,000円

※スタンプの上限は1日につき2スタンプ

※介護支援ボランティア手帳を紛失した場合、それまでに付与されたスタンプは失効となります。

※介護保険料に滞納がある方は、交付を受けることができません。

●登録申込先

赤穂市社会福祉協議会

※登録後、活動前に研修を受けていただきます。

●登録方法

▷持参するもの

- ・印鑑
- ・介護保険被保険者証(65歳以上の人のみ)
- ・本人確認のできる書類(40歳から64歳までの人)
- ・ボランティア保険加入料500円

●その他

希望する活動や場所については、赤穂市社会福祉協議会が相談を受け付けます。

☎事業に関すること

医療介護課介護保険係
TEL 43・6947 FAX 43・7138

☎登録・活動に関すること

赤穂市社会福祉協議会
TEL 42・1397 FAX 45・2444

母子家庭等医療費受給者証の更新

母子家庭等医療費を受給している人は、毎年、資格を更新するために申請書(現況届)の提出が必要です。

更新のための申請書を郵送しますので、必要事項を記入のうえ、必ず提出してください。

提出がない場合は、新しい受給者証を郵送できませんので、ご注意ください。

●提出期限 6月2日(金)

●提出・問い合わせ先

医療介護課医療係

TEL 43・6820 FAX 43・6892

募集

市営住宅入居者(定時募集)

単身者でも市営住宅に入居できるようにになりました。

●募集住宅および募集戸数

- ①千鳥団地2LDK(車いす対応) = 1戸(常時車いすを必要とされている人のいる世帯)
- ②千鳥団地2LDK = 2戸
- ③千鳥団地3DK = 9戸

●入居時期(予定)

7月10日(月)

●募集期間

5月10日(水)～23日(火)
(土日を除く)

●抽選日 5月26日(金)

●申し込み方法

市役所1階市民課住宅係に備え付けの申込書に、必要事項を記入し、提出してください。

(収入基準等の申込資格要件があります)
書類提出時には、本人確認書類(個人番号カード・運転免許証・健康保険証など)を持参してください。

●申し込み・問い合わせ先

市民課住宅係

TEL 43・7066 FAX 43・6810

市営住宅入居者(随時募集)

市営住宅入居者を随時募集しています。

●対象住宅

坂越高谷団地
塩屋西団地
塩屋団地

●申し込み方法

前掲の定時募集と同様の方法で申し込みできます。

●申し込み・問い合わせ先

市民課住宅係

TEL 43・7066 FAX 43・6810

県営住宅入居者(随時募集)

県営住宅入居者を随時募集しています。申込書は市民課住宅係に備え付けています。

申し込み資格など、詳しくは兵庫県住宅供給公社までお問い合わせください。

●申し込み・問い合わせ先

兵庫県住宅供給公社

住宅管理事務所

TEL 078・232・0050

FAX 078・232・7600

広告

萬代総合事務所

～お気軽にご相談下さい～

司法書士 土地家屋調査士 行政書士

- 登記 ●測量 ●境界紛争 ●成年後見
- 許認可 ●登録 ●訴訟 ●他

破産、調停、民事再生等借金の法的整理
及び貸金売掛金等の法的請求、境界紛争裁判外解決

☎(0791)42-5786 赤穂市尾崎3129-3

広告

診月～土:10時～20時 休 12/29～1/3のみ
日・祝:10時～18時 年末年始の休診

さくらファミリー

歯科

院長 熊谷雅毅

TEL. 43-1182

イオン赤穂店2F 中広字別所55-3

歯科・小児歯科・矯正歯科・口腔外科
ホワイトニングは自由診療

広告

心を込めてお手伝い! 不用品の処分でお困りではありませんか?

☆大きな家財道具・重量物などの搬出からお手伝いします。
☆ベッド・タンス・ソファー・マッサージ機・金庫・農機具・ひな人形
☆エレクトーン・ダイニングセットなど上階からの搬出にも対応します。
少量でもお気軽にお電話下さい! お見積り無料です!

株式会社 横山サポートテック

詳しくはホームページをご覧ください
http://www.yst21.co.jp

〒678-0232 兵庫県赤穂市中広1370番地1
TEL: 0791-43-5328(代)



募集

男女共同参画審議会委員の公募委員

男女共同参画審議会は男女共同参画社会の形成に関する重要事項を調査審議したり、市の施策の実施状況や苦情の申し出に対して意見を述べるなどの役割を担います。

●応募資格

- 次のすべてを満たす人
- ▷市内在住、在勤、在学の18歳以上(4月1日現在)
- ▷平日昼間に開催予定の会議に出席できる(年2回程度開催予定)
- ▷市職員、市議会議員、本市の他の審議会等の委員でない(8月1日現在)

●募集人数 2人(男女各1人)

●任期 令和5年8月1日～令和7年7月31日(2年間)

●応募方法

次の書類を持参、郵送、FAXまたはメールでご応募ください。

- ▷400字程度の作文
テーマ「男女共同参画について私が思うこと」
- ▷住所、氏名、年齢、性別、職業、連絡先(電話番号など)を記載した申込書

※いずれも様式は自由

●応募期限

6月9日(金)必着

●選考方法等

選考委員会による選考とし、結果は、応募者全員に文書により通知します。提出書類は返却しません。

●応募・問い合わせ先

市民対話課人権・男女共同参画係
TEL 43・6812 FAX 43・6810
メール jinken@city.ako.lg.jp

赤穂市手話奉仕員養成講座(基礎課程)受講者

聴覚障がいのある人と手話への理解を深め、手話通訳の基礎となる技術を学ぶことを目的に、手話奉仕員養成講座(基礎課程)を開催します。

●対象者

手話奉仕員養成講座(入門課程)修了者および同程度の技術を有する人

●日程

6月6日～10月24日(8月15日を除く)の毎週火曜日
午後7時～9時(計20回)

●場所 赤穂市役所会議室

●受講料 無料(テキスト代等は実費負担です)

●定員 10名

●申込期限 5月26日(金)

●申し込み・問い合わせ先 社会福祉課障がい福祉係 TEL 43・6833 FAX 45・3396

赤穂市シルバー人材センター会員

当センターでは、市内在住の60歳以上および今年度60歳を迎える人で、働く意欲のある人を募集しています。まずは入会説明会にお越しください。

入会説明会当日の入会も可能です。

●5・6月の入会説明会

▷日時 5月24日(水) 6月12日(月)・28日(水)
午後1時30分～

▷場所 当センター事務所

●お仕事承ります

施設等の管理業務、家事手伝い、人材派遣等、お気軽にご相談ください。

●問い合わせ先

シルバー人材センター
TEL 43・7200 FAX 43・4687
https://webc.sjc.ne.jp/ako-sjc/index

防火管理者資格取得講習

●日時 6月22日(木)・23日(金) 両日とも午前10時～午後4時

●場所 赤穂市防災センター(赤穂市消防本部)3階多目的ホール

●講習種別 甲種防火管理新規講習

●受講料 5,005円

●定員 先着60名

●受付期間 5月31日(水)～6月14日(水)

●申し込み・問い合わせ先 消防本部予防課予防係 TEL 43・6882 FAX 45・0119 上郡消防署庶務予防係 TEL 52・5119 FAX 52・1351 メール yobou@city.ako.lg.jp

播州段文音頭教室受講生

播州段文音頭とは、一遍上人の念仏踊りを起源とし、後に出雲の阿国等が浄瑠璃や歌舞伎を取り入れて発展させ、口伝や聞き覚えで播州地方で伝承されてきたものです。

播州段文音頭に関心のある方を対象として太鼓・音頭の指導を行います。初心者の方も歓迎。受講生は8月末の播州段文音頭大会に出演します。

●参加無料

●日時 令和5年5月16日(火)～令和6年3月19日(火) (毎月第3火曜日 午後2時～3時)

●会場 西播磨文化会館

●主催 西播磨文化協会連絡協議会 播州段文音頭大会実行委員会 西播磨文化会館

●申し込み・問い合わせ先 (公財)兵庫県生きがい創造協会 西播磨文化会館 TEL 0791・75・3663 FAX 0791・75・0992



播州段文音頭大会の様子

お知らせ

「障がい」での困りごとは障がい者相談員にご相談ください

障がいでの困りごとがあれば、当事者である障がい者相談員が、お話を伺います。また、相談日当日は事前にご連絡いただければ障がいのある人や支援者が交流し、情報交換していただくことも可能です。

●身体障がい者相談

▷開設日時 奇数月第4水曜日
5月24日、7月26日、9月27日、11月22日、1月24日、3月27日
午前10時～正午

▷担当相談員 身体障がいのある人

▷開設場所 市役所内会議室

●知的障がい者相談

▷開設日時 奇数月第4火曜日
5月23日、7月25日、9月26日、11月28日、1月23日、3月26日
午前10時～正午

▷担当相談員 知的障がいのある人の家族

▷開設場所 市役所内会議室

●精神障がい者相談

▷開設日時 奇数月第4水曜日
5月24日、7月26日、9月27日、11月22日、1月24日、3月27日
午前10時～正午

▷担当相談員 精神障がいのある人

▷開設場所 さんぽみち
(赤穂市浜市329番地2)
☎社会福祉課障がい福祉係
TEL 43・6833 FAX 45・3396
メール shougai@city.ako.lg.jp

西播磨成年後見支援センター 成年後見制度普及啓発講演会

成年後見制度や対象者への理解を図るため、成年後見制度普及啓発講演会を開催します。

●日時 6月26日(月) 午後1時30分～3時 (受付午後1時～)

●テーマ ～将来に備えて今できること～ 「任意後見制度と遺言」

●講師 公証人 石打 正己 氏

●場所 たつの市役所 多目的ホール

●参加無料

●定員 先着100名

●申し込み方法 住所、氏名、電話番号、職業を下記申込先まで電話またはFAX、メールにて申し込んでください。

●主催 たつの市社会福祉協議会 西播磨成年後見支援センター

●申し込み・問い合わせ先 西播磨成年後見支援センター TEL 0791・72・7294(代) FAX 0791・72・7224 sansan@sirius.ocn.ne.jp

インボイス制度説明会

令和5年10月1日から開始されるインボイス制度に関する説明会です。開催日の1週間前までに予約をお願いします。

●日程 5月25日(木)・6月9日(金)

●時間(各日2回開催) 午前10時～11時または

午後2時～3時
●場所 相生税務署2階
●予約申し込み先 相生税務署法人課税部門
TEL 0791・23・0371

●チャットボットへの相談

チャットボット ふたば 検索

令和4年分上場株式等の配当所得等を確定申告した人へ

確定申告をした上場株式等の配当所得等は、税や保険料算定等の基準となる、総所得や合計所得金額に含まれますが、確定申告とは別に、市民税・県民税申告書を提出することで、所得税と異なる課税方法を選択できます。申告の期限、対象となる所得は次のとおりです。さらに詳しい内容については、お問い合わせください。

※この申告は、必ずしなければならぬものではありません。希望者のみ申告書を提出してください。また、この申告は税制改正により、今年度限りとなります。

- 申告期限 6月13日(火)
- 提出先 税務課

※申告書は窓口で配布しています。

- 対象となる所得 所得税・住民税が配当支払時に特別徴収されている上場株式等の配当等

☎税務課市民税係
TEL 43・6803 FAX 43・6892

たばこは市内で購入しましょう

たばこは販売する小売店の所在地の税収になります。

お知らせ

兵庫県警察官募集説明会

高校生以上の警察官志望者を対象に説明会を開催します。

●開催日時(要事前予約)

- いずれも午前9時～10時
- ▷5月20日(土)
- ▷5月27日(土)
- ▷6月3日(土)

●開催場所

赤穂警察署 4階訓示場

●説明会の内容

- ▷警察官業務の説明
- ▷採用試験の説明
- ▷質疑応答

●その他

▷各開催日前日の午後5時までに電話予約してください。

- ▷服装自由
- ▷保護者同伴可

●申し込み・問い合わせ先

赤穂警察署
TEL 43・0110 FAX 45・0110

身に覚えのないメールは詐欺(さぎ)!

ウイルスに感染しています

事件の犯人になっています

示談のお金が必要です

裁判費用が必要です



赤穂警察署

「こころの体温計」を利用してみませんか?

春は進学、就職、転勤や異動など、生活環境が大きく変わる季節です。期待や不安で緊張が続き、大型連休後などから、なんとなく体調が悪い、やる気が出ない、気分が落ち込むなど、心や体の不調が現れることがあります。

「こころの体温計」は、スマートフォンやパソコンを使って、ストレスや気持ちの落ち込みなど、こころの健康状態を確認できるシステムです。判定結果と合わせて相談機関の情報も

表示されますので、ご自身やご家族の状態に合わせて活用してください。気になる症状があるときには医療機関など専門機関への相談もご検討ください。

また、利用できるメニューについて、5月から新たに「アルコールチェックモード」を追加しました。アルコールとの付き合い方やアルコールの危険性などのアドバイスもありますので、一度ご利用ください。

保健センター

TEL 46・8701
FAX 46・8705



こころの体温計▷

本人モード ストレス度・落ち込み度のチェックができます。

ご本人の健康状態や人間関係、住環境などの4択式の質問に回答していただくと、ストレス度や落ち込み度が、水槽の中で泳ぐ金魚、猫などの絵になって表示されます。

【赤金魚】自分の気分などのストレス
※レベルが上がる毎にケガをしていきます

【水の透明度】落ち込み度
※レベルが上がる毎に水が濁っていきます

本人モード 結果画面(例)

ハーモニーインフォメーション HARMONY INFORMATION 赤穂市文化会館 赤穂化成ハーモニーホール TEL 43・5111

チケット予約専用 TEL 43・5144 FAX 43・5950
ホームページ <https://www.ako-harmony.jp/>
Facebook <https://www.facebook.com/akoharmony>
自主事業のお知らせはFacebookで配信中!!
主催(公財)赤穂市文化とみどり財団

兵庫県立ピッコロ劇団 わくわくステージ

6月9日(金) 1回目午前10時開演 2回目午後2時開演 大ホール 全席自由
演目:「森のなかの海賊船〜こそあどの森の物語〜」
入場料: 一般 1,000円、高校生以下 500円(友の会2割引き)
※中学生指定ブロックあり。一般の方は1階席後方および2階席(いずれも自由席)
発売日: 5月12日(金)

松竹大歌舞伎 東コース

7月26日(水) 午後1時半開演 大ホール 全席指定 好評発売中
出演者: 尾上松緑、中村梅枝、中村萬太郎、坂東新悟、尾上左近、坂東亀蔵 ほか
演目: 「鬼一法眼三略巻 菊畑」「土蜘蛛」
入場料: 一等席 7,000円(友の会6,000円)、二等席 6,000円(友の会5,000円)
高校生以下 1,000円(二等席限定・友の会割引なし)

工藤静香 Acoustic Live Tour 2023

8月13日(日) 午後5時開演 大ホール 全席指定 好評発売中
入場料: 一般 7,500円(友の会7,000円)

※窓口販売午前9時～、電話予約午後1時～ ※入場料は全て税込み
※上記の公演はいずれも未就学児のご入場はお断りします。
※上記公演日の延期、中止または出演者が変更となる場合があります。
※詳細は、赤穂市文化会館までお問い合わせください。(開館日:火曜日を除く午前9時～午後5時15分)

くらしのカレンダー

健康・相談 5/10~6/15

5月	
10 水	●生活習慣病健診(尾崎地区体育館) 8:30~(保セ) ●農事相談 10:00~11:30 農 ●心配ごと相談 13:00~17:00 福 ●こころの相談(要予約) 13:00~17:00 福 ●法律相談(要予約) 13:30~16:30 対話
11 木	●生活習慣病健診(尾崎地区体育館) 8:30~(保セ) ●子育て相談 13:30~15:30 子育て学習センター
12 金	●生活習慣病健診(尾崎地区体育館) 8:30~(保セ) ●栄養相談(前日までに要予約) 9:30~11:30 健康
13 土	●行政書士・司法書士・土地家屋調査士無料相談(市民会館) 10:00~12:00 相談事務局
14 日	●当番医 秋山成長クリニック TEL 46・4115 9:00~17:00
15 月	
16 火	●生活習慣病健診(高雄地区体育館) 8:30~(保セ) ●HIV・肝炎相談(前日までに要予約) 9:20~11:00 健康 ●保育所子育て電話相談 10:00~16:00 各保育所
17 水	●生活習慣病健診(有年地区体育館) 8:30~(保セ) ●心配ごと相談(弁護士・要予約) 13:00~17:00 福
18 木	●生活習慣病健診(有年地区体育館) 8:30~(保セ) ●子育て相談 13:30~15:30 子育て学習センター ●社会保険労務士による相談 13:30~16:00 市
19 金	●生活習慣病健診(総合福祉会館) 8:30~(保セ) ●女性問題専門相談(要予約) 13:00~16:00 対話
20 土	●生活習慣病健診(総合福祉会館) 8:30~(保セ) ●司法書士による法律相談(市民会館) 9:30~12:00 兵庫県司法書士会西播支部
21 日	●当番医 藤野内科クリニック TEL 42・1077 9:00~17:00
22 月	
23 火	●生活習慣病健診(赤穂西地区体育館) 8:30~(保セ) ●知的障がい者相談 10:00~12:00 市 ●行政相談 10:00~12:00 対話 ●保育所子育て電話相談 10:00~16:00 各保育所 ●もの忘れ健康相談 13:00~15:00 包括
24 水	●精神障がい者相談 10:00~12:00 地セ ●身体障がい者相談 10:00~12:00 市 ●法律相談(要予約) 13:00~16:30 対話 ●心配ごと相談 13:00~17:00 福 ●こころの相談(要予約) 13:00~17:00 福
25 木	
26 金	
27 土	
28 日	●当番医 せの内科クリニック TEL 56・5115 9:00~17:00
29 月	
30 火	●生活習慣病健診(福浦地区コミュニティ・センター) 8:30~(保セ) ●保育所子育て電話相談 10:00~16:00 各保育所
31 水	

6月	
1 木	●人権相談 13:00~16:00 対話
2 金	●生活習慣病健診(総合福祉会館) 8:30~(保セ) ●健康相談 9:00~11:00 保セ
3 土	●生活習慣病健診(総合福祉会館) 8:30~(保セ)
4 日	●当番医 三木内科 TEL 42・1771 9:00~17:00
5 月	
6 火	●HIV・肝炎相談(前日までに要予約) 9:20~11:00 健康 ●保育所子育て電話相談 10:00~16:00 各保育所
7 水	●生活習慣病健診(塩屋地区体育館) 8:30~(保セ) ●農事相談 10:00~11:30 農 ●心配ごと相談 13:00~17:00 福 ●こころの相談(要予約) 13:00~17:00 福
8 木	●生活習慣病健診(塩屋地区体育館) 8:30~(保セ) ●子育て相談 13:30~15:30 子育て学習センター
9 金	●生活習慣病健診(塩屋地区体育館) 8:30~(保セ) ●栄養相談(前日までに要予約) 9:30~11:30 健康
10 土	●行政書士・司法書士・土地家屋調査士無料相談(市民会館) 10:00~12:00 相談事務局
11 日	●当番医 梶原外科 TEL 42・9934 9:00~17:00
12 月	
13 火	●生活習慣病健診(総合福祉会館) 8:30~(保セ)
14 水	●法律相談(要予約) 13:30~16:30 対話
15 木	●生活習慣病健診(坂越地区体育館) 8:30~(保セ) ●子育て相談 13:30~15:30 子育て学習センター

問い合わせ先

市 市役所(代表) TEL 43・3201 保セ 保健センター(保健センター内) TEL 46・8701
福 総合福祉会館 TEL 42・1397 包括 地域包括支援センター TEL 42・1201
農 農業委員会 TEL 43・6845 健康 赤穂健康福祉事務所 TEL 43・2321
対話 市民対話課 TEL 43・6818 地セ 地域活動支援センター TEL 48・1615

保育所子育て 赤穂TEL 42・3368 塩屋TEL 42・0323 尾崎TEL 42・2297
電話相談 御崎TEL 42・3338 坂越TEL 48・8458 有年TEL 49・2297
子育て相談(子育て学習センター) TEL 45・3290
青少年育成相談 青少年育成センター(随時) TEL 43・7831
フリーダイヤル 0120・783・115

消費生活センター(市民対話課内)(随時) TEL 43・7067(相談専用)
女性問題電話相談 女性交流センター(火~金 13:00~16:00祝日除く) TEL 43・7800
犬・ねこの引取り問い合わせ 動物愛護センター龍野支所 TEL 0791・63・5146
司法書士による法律相談 兵庫県司法書士会西播支部 TEL 080・5743・0783
行政書士・司法書士・土地家屋調査士無料相談 相談事務局 TEL 46・9800

FAXでの問い合わせ 市役所(代表) 43・6892



まちのうごき

火災・救急状況

区分	3月	2023年累計
火災	3(+ 3)	6(+ 2)
救急	174(- 10)	641(+ 109)

()内は前年比

火災発生時の問い合わせ

TEL 43・6899 (自動案内)
FAX 45・0119 (FAX返信)

人口(3月)

世帯数	20,544 戸 (+ 34)
人口	45,174 人 (- 128)
男	21,838 人 (- 53)
女	23,336 人 (- 75)

()内は前月比

◎3月中の異動

出生	17人(+ 2)	転出	335人(+ 226)
死亡	64人(- 4)	その他増	1人(± 0)
転入	258人(+ 150)	その他減	5人(+ 3)

()内は前月比

交通事故発生状況

区分	3月	2023年累計
発生件数	123(+ 32)	297(+ 36)
人身	2(- 6)	19(- 5)
物損	121(+ 38)	278(+ 41)
死者	0(± 0)	1(+ 1)
重傷	0(± 0)	3(+ 3)
軽傷	2(- 7)	16(- 13)

()内は前年比



保護者と一緒に園長のあいさつを聴く園児たち
(4/11 赤穂西幼稚園)

東西南北 Photo News
フォトニュース

入園・入学おめでとうございます！



在校生代表の歓迎の言葉を聴く新入生たち
(4/7 御崎小学校)



教材を保護者と一緒に確認する新入生
(4/7 御崎小学校)



中学校生活の抱負を語る新入生代表
(4/7 有年中学校)



3年間を一緒に過ごす仲間たちとクラス開き
(4/7 有年中学校)

絵マップで2年連続入賞！



第26回全国児童生徒地図優秀作品展で、池淵翔月さん(受賞時塩屋小6年)の作品「ピクトグラム in 赤穂～ぼくのこだわりユニバーサルデザインマップ～」が奨励賞を受賞しました。池淵さんは昨年引き続き、2年連続の奨励賞受賞となりました。
(3/29 市役所)

最優秀選手に選出



3月20・21日に日本武道館で開催された柔道の第45回全国高校選手権大会で最優秀選手に選ばれた、赤穂市出身の山本由聖さん(国士舘高校2年)が市長を訪問しました。山本さんは男子団体戦の1回戦から決勝までの6試合全てで勝利し、国士舘高校の男子団体戦優勝に大きく貢献しました。
(4/3 市役所)

消防団長に中村裕彦氏が昇任



吉田清光前消防団長の退任に伴い、中村裕彦副団長が団長に昇任しました。消防団は日常から消防本部と連携しながら、火災や風水害への出動をはじめ、自治会の消防訓練指導や巡回・広報活動を行うなど、地域の消防防災の要となっています。
(4/3 市役所)

5期目のアンバサダー決定！



あこう子育てアンバサダー5期生が決定しました。あこう子育てアンバサダーは、子育て世代ならではの視点を活かし、さまざまな赤穂の魅力や、子育てに関する情報をInstagram(インスタグラム)で発信しています。(4/10 市役所)

寄贈ありがとうございました！



株式会社 MORESCO 赤穂工場より軽自動車を寄贈いただきました。平成25年度から継続して寄贈いただき、通算10台目となりました。寄贈いただいた車両は、福祉事業に活用させていただきます。(4/11 市役所)

災害に備えて連携を確認



災害発生時における初動対応、被害の拡大防止と消火技術の向上を目的として、住友大阪セメント株式会社赤穂工場と赤穂市消防本部により合同訓練を実施しました。(4/14 住友大阪セメント株式会社 赤穂工場)

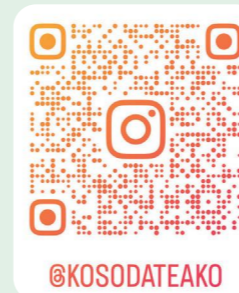

@KOSODATEAKO

すくすく育て！わが家のホープ



いつもニコニコ
っちゃんできてね！



ねえね達と仲良く大きくなってね！

おおきま つきの
大崎 月乃 ちゃん

平成30年7月20日生まれ

父・昌也さん 母・有香さん

おおきま ひなの
大崎 日乃 ちゃん

令和3年4月9日生まれ

高野

「わが家のホープ」にお子さんの 写真を掲載しませんか？

令和5年7月号～令和6年3月号に掲載する「すくすく育て！わが家のホープ」に掲載する未就学児のお子さんの写真を5月16日(火)から、募集します。

●申し込み方法

応募フォームより必要事項を入力し、応募してください。2017(平成29)年4月2日以降に生まれたお子さんが対象。定員に達し次第締め切ります。



応募はこちらから

食育レシピ



手づくりおやつ いちご大福



(料理協力：赤穂市いずみ会)

* 1個分栄養素 * エネルギー 150kcal 塩分0.1g

■材 料(10個分)

いちご・・・中10個 砂糖・・・60g
こしあん・・・200g 水・・・250cc
白玉粉・・・200g 片栗粉・・・適量

■作り方

- ①いちごは洗って水気をふき、ヘタを取り除く。
- ②こしあんを10等分し①のいちごを包んでおく。(ラップにあんをのせて包むと包みやすい)
- ③白玉粉に水を注ぎ混ぜる。なめらかに溶けたら砂糖を加えてさらに混ぜる。
- ④ラップをふんわりとかけて電子レンジ500Wで2分ごとに取り出し、かき混ぜながら合計6分間加熱する。
- ⑤全体にムラなくプルプルした感じになったら片栗粉にとり、全体にまぶしておく。
- ⑥10分の1量を取り、粉を付けた指で平らに広げ②のあんをのせて形よく包み込む。

一口メモ

「ダイエットのために、食事の量を減らしたり、食事を抜いたりしているのに、お菓子は食べる」、「お菓子を食べて、お腹いっぱいになって、ご飯が食べられない」、「お菓子を食事がわりにしている」これらの条件に当てはまりませんか。菓子、嗜好飲料は楽しむ程度にしましょう。間食には、ヨーグルトや果物など、不足しがちなものを食べましょう。

■編集後記■

「空は高いよ 青い空 白帆も見える わが窓に♪」で始まるのは今回入学式の取材にお邪魔した御崎小学校の校歌ですが、小中学校の入学式が開催された4月7日はあいにくの雨。御崎小学校に通っていた[㊦]は、自分の小学生の頃に思いを巡らせながら取材に臨みました。[㊦]が小学生だった頃は、白帆は見えませんでした。県立赤穂海浜公園の観覧車が校舎の窓から見えました。P.19でご紹介した「子育てアンバサダー」のInstagramでは海浜公園のほかにも、市内のさまざまな魅力的なスポットやイベントを紹介しています。ぜひご覧ください。 [㊦]

◆表紙の説明◆

春の義士祭が5年ぶりに開催され、公募で集まった47人の女性による「女人義士行列」がお城通りをパレードしました。(4/9 お城通り)

広報
あこう



- 広報あこうは自治会を通じてお届けしています。
- スーパー、コンビニエンスストア、観光案内所(播州赤穂駅)、各地区公民館、市役所にも設置しています。
- 次の回覧広報あこうは5月25日(木)、広報あこうは6月12日(月)発行予定です。

広報あこうがスマホで見られます。

https://machihiro.town/lp/hyogo_ako

各コンテンツの視聴に関して

マチイロ
マチを好きになるアプリ



Facebook・YouTube・マチイロは無料でダウンロード・利用できますが、ダウンロードおよび視聴にかかる通信料は自己負担です。利用する端末の契約内容によっては高額となる場合がありますので、ご注意ください。