

広報

Ako City
Public
Relations

あこ

2020
5

No.821

令和2年5月11日発行



■今月の内容

- 02 みんなで支える国民健康保険
- 04 赴任のあいさつ
- 05 正副議長が決まりました
- 10 市民参加手続の実施状況報告
- 11 ふるさとづくり寄付金の状況
- 15 情報コーナー
- 18 暮らしのカレンダー



国保加入者の疾病の状況

図3のグラフは、本市の国保加入者が令和元年5月の1カ月間に医療機関を受診した疾病分類別の件数です。

このグラフから、消化器系の疾患や、生活習慣病である循環器系の疾患、内分泌、栄養及び代謝疾患が多いことが分かります。

生活習慣病は、いつあなたに忍び寄っているかわかりません。自覚症状がないまま進行することが大半だからです。そこで威力を発揮するのが健康診断(健診)です。自覚症状のない初期の段階でも、健診で早期発見できれば、病気の芽をいち早く摘みとることができます。また、病気を予防することは医療費の削減につながり、ひいては保険税の値上げを抑えることにもなります。

国保加入者の疾病分類別件数の状況(図3)

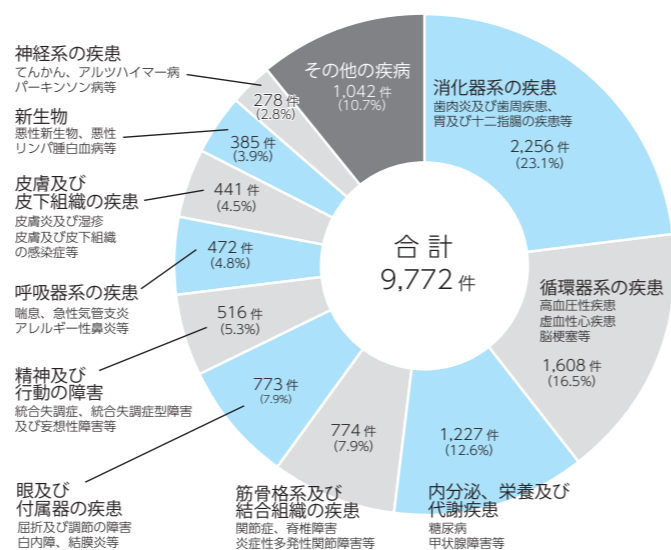

医療費が増える主な理由

①高齢化の進展

高齢化社会となり、病気になりがちなお年寄りの人口が増えています。

②医学・医療技術の進歩

医療の進歩・高度化により診療にかかる費用が増えています。

③慢性疾患患者の増加

生活習慣の変化に伴い、生活習慣病をはじめ、長期にわたる治療が必要な慢性疾患の患者が増えています。

④お医者さんへのかかり方

同じ病気で複数の医療機関にかかるなど、お医者さんへのかかり方も原因の一つです。

医療機関の適正受診にご協力ください

医療機関を受診するときの一人一人の心構えが、医療費の削減や医療現場における医師やスタッフの負担軽減につながります。皆さまも、ぜひ医療機関の適正受診にご協力をお願いします。

医療機関を利用するときは、次の点に注意して上手に受診しましょう。

①かかりつけ医(ホームドクター)を持ちましょう

日常的な病気の治療や、健康管理のアドバイスをしてくれるかかりつけ医を持つことは大切です。気になる症状があれば、まずはかかりつけ医を訪ねるようにしましょう。

②はしご受診はやめましょう

同じ病気で複数の医療機関にかかる「はしご受診」はやめましょう。医療費を増やしてしまうだけでなく、度重なる検査や投薬などにより体にも悪影響を与えてしまう心配があります。

③やむを得ない場合を除き時間外受診は控えましょう

休日や夜間に開いている救急医療機関は、緊急性の高い患者さんを受け入れるためのものです。休日・夜間診療は割増料金となり、自己負担も大きくなります。受診する際には、平日の診療時間内に受診することができないか、もう一度考えてみましょう。

④薬の適切な用量・用法を守りましょう

薬の飲み合わせによって、副作用が生じる場合があります。受診の際は「お薬手帳」を持参し、服用中の薬を医師や薬剤師に伝えるなどして、不要な薬をもらわないようにしましょう。

⑤ジェネリック医薬品を上手に活用しましょう

ジェネリック医薬品は、特許が切れた新薬(先発医薬品)の後発医薬品です。開発費用が大幅に削減されているため、新薬と同等の効果で価格が安いというメリットがあります。医師や薬剤師と相談しながら、積極的に活用しましょう。

一人当たりの医療費
平成30年度の被保険者一人当たりの医療費(療養費含む)は、42万4,522円で前年度に比べ5,184円減少しています。それに伴う保険税は、介護納付金分と合わせて、一人当たり86,997円となっています。(図1)

国保1人当たり医療費と保険税の推移(図1)

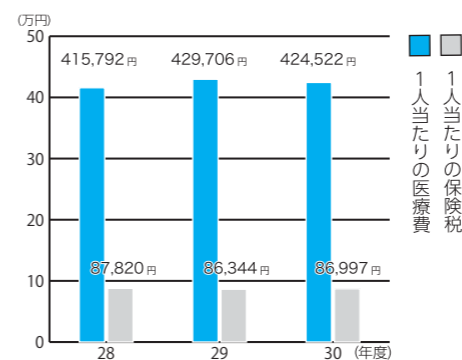

本市の国保の状況は
平成30年度の医療費は、約43億7千万円(前年度に比べ約2億2千万円の減)です。国保加入者が病気やケガで医療機関にかかった費用は、加入者数の減少などに伴い減少傾向にあります。

また、一人当たりの医療費は、兵庫県内の市平均38万5,820円に比べ3万8,702円高くなっています。(図2)

国保1人当たり医療費の比較(平成30年度)(図2)

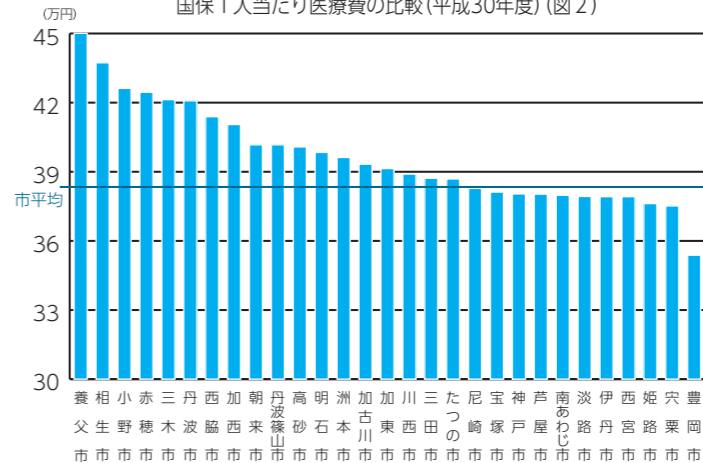

令和2年度の保険税は
保険税は、その年に予測される医療費から、私たちが医療機関の窓口で支払う一部負担金や県などからの補助金を差し引いた分が、保険税の総額となります。医療費が増えると保険税も高く

令和2年度の保険税率等

区分	基礎(医療給付費)分	後期高齢者支援金等分	介護納付金分(40~64歳の人)
所得割税率	7.49%	2.69%	2.12%
均等割額	24,500円	9,400円	8,500円
平等割額	16,500円	6,700円	4,400円
課税限度額	63万円	19万円	17万円

なりません。そうならないためには日頃から健康づくりを心がけ、医療費を上手に節約しましょう。

みんなで支える国民健康保険

一人一人の健康管理で医療費を大切に

● 問い合わせ先
医療介護課 国保年金係

FAX 4343・6813
6892

赤穂に赴任しました

赤穂に赴任された皆さまから、ごあいさつをいただきました。



赤穂高等学校長
行本 健一

このたび、県立赤穂高等学校長として着任しました。歴史と伝統そして豊かな自然あふれる赤穂市で勤務できることをたいへん嬉しく思います。

本校も市民の皆さまに支えられて九十年を超える歴史を刻んで参りました。

これからも地域に貢献できる人材づくりに取り組めますのでご支援を賜りますようお願い申し上げます。



赤穂警察署長
藤原 秀憲

はじめまして。3月末、赤穂警察署長として着任いたしました。

赤穂市は、歴史ロマンあふれる町として名高く、一度は勤務してみたい地であり、大変嬉しく感じています。

昨今、健康面での安全と安心が脅かされていますが、治安面では、赤穂の安全と安心の確保を目指して皆さまとともに、皆さまのために、署員一丸となって取り組んでまいります。引き続き、ご支援ご協力よろしくお願いたします。



龍野公共職業安定所
赤穂出張所長
梅澤 加織

このたびハローワーク赤穂に着任しました梅澤と申します。

赤穂は塩作りや忠臣蔵で知られ、また動画「ほかる赤穂」で配信中の多くの観光名所があるまちで有名です。

ハローワークとしては、この歴史あるまちで地域の方々から頼られる存在でありたいと思っております。

昨今の雇用情勢を取巻く環境は日々変化しており大変な時期ではありますが、ご理解・ご協力を賜りますようよろしくお願いいたします。



兵庫県社会福祉事業団
赤穂精華園長
志水 満

この度、赤穂精華園に着任いたしました。

当園は、私が社会人のスタートを切った思い出深い障害児者支援施設です。当時から大切にされていた桜の古木は、今春も立派に花を咲かせてくれました。当園のもう一つの宝物が「赤穂精華園祭」です。今年度は中止させていただきますが、永年に渡る市民の皆さまの善意に厚く感謝申し上げます。

これからも地域との繋がりを育み、障がいのある方への支援に取り組んで参ります。引き続きご支援をお願いします。

赤穂市議会 議長に竹内氏 副議長に奥藤氏



議長
竹内 友江 氏



副議長
奥藤 隆裕 氏

4月16日の市議会臨時会において、議長に竹内友江氏、副議長に奥藤隆裕氏を選出しました。

常任委員会などの正副委員長には、次の各氏が就任されました。
(◎は委員長、○は副委員長敬称略)

総務文教委員会
◎山田 昌弘 ○前田 尚志

民生生活委員会
◎土遠 孝昌 ○榊 悠太

建設水道委員会
◎木下 守 ○田淵 和彦

議会運営委員会
◎家人 時治 ○土遠 孝昌

幹線道路・河川整備特別委員会
◎汐江 史朗 ○西川 浩司

「障がい」でお困りのことはないですか？ 障がい者相談員にご相談ください

●問い合わせ先 社会福祉課 障がい福祉係 ☎43・6833 FAX 45・3396
mail shougai@city.ako.lg.jp

お困りのことがあれば、障がい者相談員が、お話を伺います。また、相談日当日は事前にご連絡いただければ、障がいのある人や支援者と情報交換していただくことも可能です。

身体障がい者相談

●開設日および担当相談員

- 開設日 奇数月第4木曜日
- ▽視覚・肢体不自由 5月28日、9月24日、1月28日
- ▽聴覚・肢体不自由 7月30日
- ▽視覚・内部 11月26日
- ▽聴覚・内部 3月25日
- 担当相談員 身体障がいのある当事者
- 開設場所 市役所会議室

知的障がい者相談

●開設日

- 開設日 奇数月第4火曜日
- 5月26日・7月28日・9月29日
- 11月24日・1月26日・3月23日
- 担当相談員 知的障がいのある当事者の家族
- 開設場所 市役所会議室

精神障がい者相談

●開設日

- 開設日 奇数月第4水曜日
- 5月27日・7月22日・9月23日
- 11月25日・1月27日・3月24日
- 担当相談員 精神障がいのある当事者
- 開設場所 さんぽみち (浜市329番地2)

5月は、「赤十字運動月間」です！ 「あなたの心をお寄せください」

日本赤十字社は「人道」の理念のもと、人間の命と健康、尊厳を守るため、国内での災害救護活動をはじめ、国際救護活動や救急法などの講習、赤十字奉仕団活動や青少年赤十字活動などの幅広い活動を実施しています。

また、甚大な被害をもたらした令和元年台風第19号災害などでは、いち早く救護要員を被災地に派遣し、医療救護活動やこころのケアなど被災された人に寄り添う活動を展開しています。

これらの活動は、皆さまからお寄せいただく活動資金(寄付金)によって支えられています。市では、例年5月を「赤十字運動月間」として、自治会・日赤奉仕団を中心に会員(500円を目安に任意の額を納入し、赤十字を支えてくださる人)の募集を行います。

ぜひ、赤十字運動にご理解いただき、活動資金へのご協力を願います。

●問い合わせ先

社会福祉課 ☎43・6809
FAX 45・3396



国民年金掲示板

医療介護課 国保年金係 ☎43・6813 FAX43・6892

誕生月に、日本年金機構より「ねんきん定期便」が届きます

節目となる年齢(35歳・45歳)の人や、年金の請求を間近に控えた59歳の人には、日本年金機構から封書により詳しく記載された「ねんきん定期便」が送られます。

その他の年齢の人には、ハガキにより直近1年間の年金記録が送られます。

「ねんきん定期便」が届いたら、年金加入記録の内容を必ずご確認ください。

●お知らせする内容

- ①これまでの年金加入期間
- ②これまでの加入実績に応じた年金額
- ③(参考)これまでの保険料納付額
- ④最近の月別状況など
- ⑤老齢年金の年金見込額(50歳以上の人)
- ⑥これまでの年金加入履歴(35歳・45歳の人)

●ねんきん定期便のご相談は

「ねんきん定期便専用ダイヤル」へ

☎0570・058・555

☎03・6700・1144

(一部のIP電話・PHS用)

■「ねんきんネット」をご利用ください!

日本年金機構が提供する「ねんきんネット」では、いつでもご自身の年金加入記録をインターネットで確認することができます。

ご利用にはユーザIDの取得が必要です。詳しくは日本年金機構ホームページをご覧ください。

●日本年金機構ホームページ

<https://www.nenkin.go.jp>

手続きはお済みですか。

●国民年金第1号被保険者の産前産後期間の保険料免除

他の免除制度より優先的に適用され、免除期間の年金は保険料を納付した場合と同様に全額保障されますので、忘れずに申請してください。

出産予定月の6カ月前から市の窓口で手続きができます。

詳しくは、市ホームページをご確認ください。

市老連だより いまいき赤穂

No.62

赤穂市老人クラブ連合会

グラウンドゴルフ個人戦を実施しました!

2月26日に海浜スポーツセンターでグラウンドゴルフ大会を開催しました。地域の異なる会員6人が1グループとなりラウンドを行うため、普段は機会の少ない地域間での交流ができることがこの大会の魅力です。当日は天候にも恵まれ、皆さん和やかに、ゲームを楽しみました。上位入賞者は以下のとおりです。



(入賞者の皆さん)

- 優勝: 佐藤 隆彦(御崎)
- 準優勝: 横山 悦典(西部)
- 第3位: 那波 勇(高雄)
- 第4位: 兒島 正治(塩屋)
- 第5位: 山下 芳一(御崎)

- 第6位: 樋口 勝治(御崎)
- 第7位: 深澤 辰美(尾崎)
- 第8位: 中道 昭弘(有年)
- 第9位: 小河かづ子(有年)
- 第10位: 船岡 忠司(有年)



介護保険相談室

医療介護課 介護保険係 ☎43・6947 FAX45・3396

認定調査について

●認定調査とは

要介護認定の申請があれば、市の認定調査員が自宅や入所されている施設などを訪問して、日常の様子について、聞き取りや実際に動作を行ってもらったりして調査を行います。調査項目は全国共通で、心身の状況に関する62項目と特別な医療に関する12項目の計74項目です。

●認定調査の内容は

- ①身体機能・起居動作
麻痺の有無や関節の動き、寝返り、起き上がりなど
- ②生活の機能
移動、排尿、排便、衣服の着脱など
- ③認知の機能
意思の伝達、日課や季節や場所の理解、短期の記憶など
- ④精神・行動障害
感情の不安定、大声を出す、介護への抵抗、ひどい物忘れなど
- ⑤社会生活への適応
薬の内服、金銭の管理、簡単な調理など
- ⑥特別な医療
過去14日間に受けた特別な医療

●認定調査を受けるときのポイント

- ▷ **体調のよいとき(通常時)に調査を**
いつもと違う体調のときでは、正しい調査ができないことがあります。
- ▷ **困っていることはメモしておく**
緊張などから状況が伝えきれないこともあります。困りごとなどはメモしておくで安心です。
- ▷ **家族などに同席してもらう**
家族などいつもの介護者に同席してもらえば、より正確な調査ができます。
- ▷ **日常の補装具があれば伝える**
杖など日常的に使っている補装具がある場合は、使用状態を伝えてください。

●要介護認定の申請書にあわせて、「申請に当たっての連絡票」の記入をお願いしています。

要介護認定の申請時には、『申請に当たっての連絡票』のご記入もお願いしています。連絡票には、申請の理由や認定調査などに関する事項がありますので、事前に伝えておきたい事や調査日程の希望についてご記入ください。

赤穂市民病院正規職員(薬剤師)募集

●正規職員(採用予定:令和3年4月1日)

職種	採用予定人数	応募資格
薬剤師	2名程度	昭和60年(1985年)4月2日以降に生まれた人で薬剤師免許を有する人または取得見込の人

●試験日および受付期間

試験日	受付期間
6月6日(土)	5月11日(月)～26日(火)

- **試験内容** 筆記(専門科目、小論文)および面接
- **試験会場** 市民病院3階講義室
- **申込方法** 当院指定の履歴書に必要事項を記入のうえ、市民病院総務課まで郵送してください。(当日消印有効)

- **受付時間** 午前8時20分～午後5時(土日を除く)
- **申し込み・問い合わせ先**
〒678-0232 赤穂市中広1090番地
赤穂市民病院総務課 ☎43・6414
FAX43・0351

市税など納期限について～納期限内に納めましょう～

令和2年度の市税などの納期限は下表のとおりです。 ●問い合わせ先 税務課徴収係 ☎43・6805
納期限内の納付にご協力ください。 FAX43・6892

		1期	2期	3期	4期	5期	6期	7期	8期	9期
市 県 民 税 (普通徴収)	納 期 限	6/30	8/31	11/2	2/1					
	督促状発行予定日	7/20	9/18	11/20	2/19					
軽自動車税	納 期 限	6/1								
	督促状発行予定日	6/19								
固定資産税・ 都市計画税	納 期 限	4/30	7/31	12/25	3/1					
	督促状発行予定日	5/20	8/20	1/14	3/19					
国民健康保険税 介護保険料 (普通徴収)	納 期 限	7/31	8/31	9/30	11/2	11/30	12/25	2/1	3/1	
	督促状発行予定日	8/20	9/18	10/20	11/20	12/18	1/14	2/19	3/19	
後期高齢者 医療保険料 (普通徴収)	納 期 限	7/31	8/31	9/30	11/2	11/30	12/25	2/1	3/1	3/31
	督促状発行予定日	8/20	9/18	10/20	11/20	12/18	1/14	2/19	3/19	4/20

※口座振替の場合は、各納期限の日に登録口座から引き落としされます。(再振替は行いません)
※原則として納期限後20日以内に「督促状」を発行します。発行日から「督促手数料」100円が追加されますのでご注意ください。
※新型コロナウイルス感染症の影響により、市税を納付することが一時的に困難な人につきましては、徴収を猶予するなど個別に対応させていただきますので、税務課までご相談ください。

鳥獣被害防護柵等購入・設置費の補助について

●問い合わせ先 農林水産課農林水産係 ☎43・6840
FAX43・6892

シカ・イノシシなど有害鳥獣による農作物や生活環境への被害を防止するため、農地・林地などへ設置する侵入防護柵等・捕獲用わな(自治会のみ対象)の購入・設置費用の一部を補助します。

補助金を受けるには、購入前に必ず申請してください。購入後に申請しても支給できませんので、くれぐれもご注意ください。

詳しくは農林水産課までお問い合わせください。

●制度の概要

防護柵またはわな	補助対象者	補助率	補助限度額
侵入防護柵 および 関連資材	個人	事業費の2分の1	30,000円
	個人(団体型) 受益戸数3戸以上かつ隣接する3筆以上の農地を防護する場合	事業費の2分の1	100,000円
	「人・農地プラン」の中心となる経営体	事業費の10分の7	100,000円
	自治会(特定農山村地域※)	事業費の10分の7	500,000円
	自治会(特定農山村地域を除く)	事業費の10分の7	300,000円
箱わな・囲いわな	自治会	事業費の10分の7	50,000円

※特定農山村地域とは、有年地区、福浦地区をいいます。

赤穂市を地震に強いまちにしよう!

一住まいの耐震化のご案内

●問い合わせ先 都市計画課 建築係 ☎43・6827
FAX43・6974

市では、昭和56年5月31日以前に着工された住宅(旧耐震基準住宅)を対象に、耐震化支援事業を行い、地震に強いまちを目指しています。

1. 簡易耐震診断推進事業

簡易耐震診断員が住宅の調査・診断を行い、耐震性の評価や改善のポイントなどをお知らせします。
▷負担額：3,000円(木造戸建住宅の場合)
▷申込期間：12月25日(金)まで

2. 耐震改修促進事業補助金

①住宅耐震改修計画策定費補助

耐震改修工事前の実施する耐震診断・改修計画策定の費用に対して、補助金を交付します。
▷補助額：耐震改修計画策定費用の2/3
(上限：20万円)(戸建住宅の場合)

②住宅耐震改修工事費補助

耐力壁の増設や、金物補強などの耐震改修工事に対して、補助金を交付します。
▷補助額

種別	対象となる費用	補助額
戸建住宅	50万円以上100万円未満	50万円
	100万円以上200万円未満	80万円
	200万円以上300万円未満	110万円
	300万円以上	130万円

③簡易耐震改修工事費補助

工事費用を抑えた戸建住宅の簡易耐震改修工事に対して、補助金を交付します。
▷補助額：50万円(定額)

④屋根軽量化工事費補助

木造戸建住宅の屋根を軽量化することで耐震性を向上させる工事に対して、補助金を交付します。
▷補助額：50万円(定額)

⑤シェルター型工事費補助

建物が倒壊しても安全な空間を確保する耐震シェルターを、戸建住宅に設置する費用に対して、補助金を交付します。
▷補助額

対象となる費用	補助額
10万円以上50万円未満	10万円
50万円以上	50万円

⑥住宅建替補助

耐震性の低い住宅を、その場所で建て替えようとする工事に対して、補助金を交付します。
▷補助額：100万円(定額)
(応募者多数の場合は抽選となります。)

⑦防災ベッド等設置費補助

就寝中の地震時に命を守る防災ベッドなどの設置工事に対して、補助金を交付します。
▷補助額：10万円/台(定額)

●申込期間

⑥以外の補助金：12月25日(金)まで
⑥の補助金：5月11日(月)～6月12日(金)
※新型コロナウイルス感染拡大の状況により、申込期間を変更する場合があります。その場合は市ホームページでお知らせします。

3. 応募方法

市役所2階都市計画課の窓口にある申請書類に必要事項を記入し、提出してください。

4. 注意事項

- ・簡易耐震診断推進事業、耐震改修促進事業補助金の活用には要件があります。詳しくはお問い合わせください。
- ・事業者との契約は補助金の交付決定後に行う必要があります。事前にご相談ください。
- ・予算の状況により、お断りする場合がありますので、お早めにお申し込みください。



4 ワークショップ

議題	開催日	参加人数	担当課
赤穂市のまちづくりについて	令和元年 9月 4日 令和元年 9月26日 令和元年10月 8日 令和元年10月29日 令和 2年 1月23日	延べ185人	企画広報課

意見交換会および住民投票についてはありませんでした。

●市民の声の件数(令和元年度下期分)

市民の声の内容	件数
道路・河川等維持に関する事	12
ごみ処理・騒音・悪臭等環境に関する事	5
公園管理に関する事	4
空地・隣地等に関する事	22
動物・害虫に関する事	3
制度・組織に関する事	9
市施策に関する事	9
その他	22
合計	86

令和元年10月から令和2年3月までの間に、市民や団体などから寄せられたさまざまな要望・提案・意見などについて、種類別に分類した件数を公表します。市では市民などの協働のまちづくりを推進するため、これからも「市民の声」に迅速かつ的確に対応できるように努めてまいります。

お問い合わせ先 市民対話課
☎43・6818
FAX43・6810

「市民の声」
(市民からの要望等)
の件数を公表します

寄付金額	寄付件数
84,851,072円	4,244件
赤穂市内	3件
赤穂市外	4,241件
計	4,244件

●分野別の状況

まちづくりの分野	寄付金額(円)
歴史遺産と自然環境の保全と活用に関する事業	10,915,527
地域活性化に関する事業	6,352,510
共に生きる福祉社会構築に関する事業	4,571,103
安全安心なまちづくりに関する事業	3,089,000
子育て支援・学校教育等次世代育成に関する事業	17,844,932
個性ある地域文化・スポーツの創造に関する事業	15,036,000
その他目的達成のために市長が必要と認める事業	27,042,000
計	84,851,072

お問い合わせ先 商工課
☎43・6838
FAX46・3400

赤穂ふるさとづくり寄付金
令和元年度の寄付金状況と
運営状況をお知らせします

令和元年度における

市民参加手続の実施状況を報告します

市民対話課 ☎43・6818
FAX43・6810

市は重要な施策を決定するとき、市民の皆さまから意見を頂戴し、施策に反映させることとしており、令和元年度に取り組んだ状況は、次のとおりです。
ご意見、ご応募ありがとうございました。

1 審議会等への付議

審議会等の名称	開催日	付議内容	担当課
赤穂市外部評価委員会	令和元年 8月23日 令和元年 9月 2日 令和元年10月25日 令和元年11月 8日 令和元年12月19日	市の事務事業に対する外部評価について	企画広報課
赤穂市総合戦略推進委員会	令和元年 8月 8日 令和元年11月 5日	赤穂市総合戦略の期間延長について ほか	企画広報課
赤穂市地域公共交通会議	令和元年 8月 6日	地域公共交通の確保について	企画広報課
赤穂市生活支援・介護予防サービス体制整備協議体	令和元年 9月 6日 令和元年12月25日	地域における交流の場と緩やかな見守りづくりの推進について ほか	医療介護課 (地域包括支援センター)
赤穂市環境審議会	令和元年 7月19日	「赤穂の環境」の概要(速報)について	環境課
赤穂市男女共同参画審議会	令和元年 9月26日 令和 2年 3月25日	男女共同参画社会形成に関する事項について	市民対話課
赤穂市都市計画審議会	令和元年 6月 4日	都市計画の概要について ほか	都市整備課
赤穂市障害者自立支援協議会	令和元年 7月31日	第5期赤穂市障がい福祉計画の進捗状況について ほか	社会福祉課
赤穂市子ども・子育て会議	令和元年 7月 2日 令和元年 9月 3日 令和元年11月13日 令和元年12月24日 令和 2年 2月14日	第2期赤穂市子ども・子育て支援事業計画策定について	子育て健康課

2 審議会等委員の公募

審議会等の名称	募集期間	募集・応募人数	担当課
赤穂市総合計画審議会委員	令和 2年 2月10日～令和 2年 3月 6日	募集人数 4人 応募人数 5人	企画広報課
赤穂市総合戦略推進委員会委員	令和 2年 2月10日～令和 2年 3月 6日	募集人数 2人 応募人数 3人	企画広報課
赤穂市男女共同参画審議会委員	令和元年 5月21日～令和元年 6月14日	募集人数 2人 応募人数 2人	市民対話課
赤穂市環境審議会委員	令和 2年 1月 8日～令和 2年 3月 6日	募集人数 2人 応募人数 3人	環境課
赤穂市都市計画審議会委員	令和 2年 2月10日～令和 2年 3月 9日	募集人数 2人 応募人数 2人	都市整備課
赤穂市障害者自立支援協議会委員	令和 2年 2月10日～令和 2年 3月 6日	募集人数 2人 応募人数 2人	社会福祉課

3 意見募集(パブリックコメント)

施策の名称	実施期間	実施結果	担当課
赤穂市地域防災計画(令和元年度)修正について	令和 2年 1月 6日～令和 2年 2月 5日	意見提出 1人 2件	危機管理担当
第2期赤穂市子ども・子育て支援事業計画について	令和 2年 1月 6日～令和 2年 2月 5日	意見提出 1人 1件	子育て健康課

6月1日～7日は水道週間です ～飲み水を 未来につなごう ぼくたちで～

☎上下水道部総務課 ☎43・6888 FAX43・6872

市の水道は清流千種川を水源とし、おいしい水道水を供給することに努めています。

毎年、日本水道新聞社では水道週間に合わせ、水道への理解を深めることを目的として、水道に関する作文、図画・ポスター、習字、標語の作品を募集しています。詳しい応募要領については、市のホームページでお知らせしますので、多数の応募をお願いします。



習字

第61回 特選作品

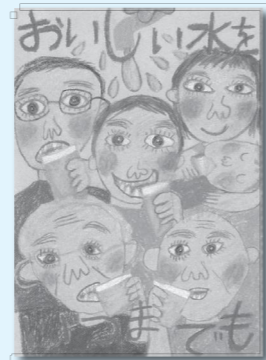

図画・ポスター

令和2年度成年後見制度普及啓発講演会

成年後見制度や対象となる人の理解と周知のために講演会を開催します。

- 日時 6月23日(火)午後1時30分～4時 (受付開始：午後1時)
 - 会場 宍粟市防災センター5階ホール (住所：宍粟市山崎町鹿沢65-3)
 - 内容 【講演会】午後1時30分～3時
◎「家族信託と成年後見」
講師：司法書士 梅谷 正太氏
定員：100名(※要申し込み)
【個別相談会】講演会終了後～午後4時
◎成年後見制度やくらしに関すること
後見支援センター職員が相談をお受けします。
定員：2～3名(※要申し込み)
 - 参加費 無料
 - 申込方法 住所、氏名、年齢をFAXまたは電話で下記までお申し込みください。
 - 申込先 西播磨成年後見支援センター
☎0791・72・7294(代)
FAX0791・72・7224
 - 主催 社会福祉法人たつの市社会福祉協議会・西播磨成年後見支援センター
- ※西播磨成年後見支援センターは、相生・赤穂・宍粟・たつの市、太子・上郡・佐用町の西播磨4市3町から委託を受け、たつの市社会福祉協議会が運営しています。
※今後の状況により、日程変更・中止となる可能性があります。その際は申し込みされた人にあらかじめ連絡します。

新型コロナウイルス感染症から大切な人を守るために

☎保健センター ☎46・8701 FAX46・8705

新型コロナウイルス感染症からご自身や周りの人を守るため、次の3つのことに注意をお願いします。

- ①不要不急の外出はできるだけ控えましょう。人と人との接触を減らしましょう。
- ②3つの「密」を避けましょう。
- ③咳エチケット(咳やくしゃみをする際、マスクやティッシュ、ハンカチ、袖、肘の内側などを使って、口や鼻をおさえること)、手洗いを心がけましょう。



出典：首相官邸ホームページ



出典：厚生労働省ホームページ

【帰国者・接触者相談センター】への相談の目安

次のAまたはBのいずれかの症状がある人は、医療機関を受診する前に【帰国者・接触者相談センター】へ連絡し、受診する医療機関についてご相談ください。

- A：風邪の症状や37.5度以上の発熱が4日以上続く人(解熱剤を飲み続けなければならない人も同様です)
- B：強いだるさ(倦怠感)や息苦しさ(呼吸困難)がある人

※以下に該当する人は、重症化しやすいため、AまたはBの状態が2日程度続く場合にご相談ください。

- ・高齢者
- ・糖尿病、心不全、呼吸器疾患(COPDなど)の基礎疾患がある人や透析を受けている人
- ・免疫抑制剤や抗がん剤などを用いている人

●帰国者・接触者相談センター

設置場所	受付時間	電話番号	FAX番号
赤穂健康福祉事務所	平日(午前9時～午後5時30分)	43・2321	43・5386
兵庫県疾病対策課	24時間受付	078・362・9980	078・362・9874

●新型コロナウイルス感染症対策の最新情報

市の対応はホームページから確認いただけます。

ホームページ <http://www.city.ako.lg.jp/koushitsu/kikikanri/koronazyouou.html>

(携帯電話からは右のQRコードをご利用ください。) ※利用料は無料ですが、通信料は自己負担となります。



市民病院からのお知らせ～院内感染症予防対策～

☎赤穂市民病院総務課 ☎43・6414 FAX43・0351

赤穂市民病院では、新型コロナウイルス感染症の院内感染予防対策として、4月20日より全ての来院者に対して発熱トリージ対応を実施しています。

これに伴い出入口は1階正面玄関のみとなり、2階玄関は閉鎖しています。また、玄関の開閉時間についても変更していますので、ご注意ください。なお、この対応は今後変更となる可能性があります。

皆さまにはご不便をおかけしますが、ご理解いただきますようお願いいたします。

●出入口の開閉時間

- 1階正面玄関：午前8時20分～午後5時5分 (1階再来受付機利用も午前8時20分からです)
- 2階玄関：終日閉鎖

- ※土日、祝日の出入りは2階時間外出入口をご利用ください。
- ※入院患者さまの面会は当面の間禁止します。
- ※来院される場合は、事前の体温測定とマスク着用をお願いします。

新刊紹介



海の十字架
安部 龍太郎
ポルトガルの大型帆船「ナウ」を目の当たりにした日本初のキリシタン大名・大村純忠の決断を綴った表題作や、宗像氏貞、津軽為信、長尾景虎らを描いた全6篇を収録。



みんなの園芸店
大野 八生
夜に咲く花を楽しんだり、窓辺で植物を育ててみたり…。春夏秋冬四季折々、植物の育て方といろいろな楽しみ方をイラストと文で紹介した園芸の入門書。



ぼくだけのファイブプレー
あさの あつこ
小学4年生の球真は野球チームのスター。将来は野球選手になってほしいと期待されているけれど、実は誰にも秘密の夢があって…。



へんかしら そうかしら
内田 麟太郎
かぼちゃがお茶を飲んでいたり、すずめがバチを持って太鼓をたたいていたり…。内田麟太郎のことばと高部晴市の色彩の絵で同音異義語やナンセンスの面白さに親しめる絵本。

図書館 ~ Library ~

http://www.ako-city-lib.com

図書館からのお知らせ

●チャレンジ読書2020春
期間：～6月14日(予定)
読書通帳を利用してたくさん本の貯金をしましょう！20冊の「貯金」でプレゼントの進呈！（中学生以下の人には無料で通帳を配布します）

●おすすめえほん展示
期間：～6月14日(予定)
関西福祉大学図書館との共同企画です。関西福祉大学の学生さんが作成したポップとともに楽しみください。
場所：市立図書館・関西福祉大学図書館
※新型コロナウイルス感染拡大防止のため日程などが変更になる場合がありますのでご了承ください。

●“電子図書館”利用登録のおすすめ
ご自宅のパソコンで電子図書が読めます！電子図書館の利用登録は電話、FAX、メールで手続きができます。(ただし、利用カードをお持ちの人に限りです。)詳しくはお問い合わせください。

●問い合わせ先 図書館 ☎43・0275
FAX 43・6291
メ-ル info@ako-city-lib.com

- 「QRコードの奇跡」／小川 進
- 「明智光秀を破った「丹波の赤鬼」」／高橋 成計
- 「仕事の成果って「報・連・相」で決まるんです。」／三上 ナナエ
- 「飲んでる薬、多すぎませんか？」／秋下 雅弘
- 「疲れないからだになる鉄分ごはん」／ワタナベ マキ
- 「客室乗務員の誕生」／山口 誠
- 「野球と人生」／野村 克也
- 「長生きたいわけではないけれど。」／曾野 綾子
- 「うちの父が運転をやめさせん」／垣谷 美雨
- 「ウォルテニア戦記14」／保利 亮太
- 「スキップスキップ」／あまん きみこ
- 「こんなおおきなかず、みたことある？」／セス フィッシュマン
- 「里山のかんざつ」／林 将之
- 「りんごだんだん」／小川 忠博
- 「窓ノ小手鞠 ーるい

募集 市営住宅・県営住宅 入居者

- 市営住宅**
・募集戸数
- ①坂越高谷団地(1階) 2DK 11戸
 - ②坂越高谷団地(1階) 3DK 11戸
 - ③坂越高谷団地3DK 11戸
 - ④千鳥団地2LDK(車いす対応) 11戸
 - ⑤千鳥団地2LDK 11戸
 - ⑥千鳥団地3DK 11戸
 - ⑦塩屋西団地(1階) 3DK 11戸
 - ⑧塩屋西団地3DK 11戸
 - ⑨塩屋団地(1階) 2DK 11戸
 - ⑩塩屋団地3DK 11戸
 - ⑪塩屋団地4DK 11戸
- ※千鳥団地(車いす対応)に申し込みできる人は、生活に常時車いすを必要とされている人のいる世帯のみです。
- ※坂越高谷団地(1階)、塩屋西団地(1階)、塩屋団地(1階)に申し込みできる人は、次の条件に該当する人のみです。
- ア1階に居住する必要があ

- る障がいのある人および障がいのある人のいる世帯
- 県営住宅**
・募集戸数
- ①赤穂尾崎鉄筋3DK2人以上世帯用 11戸
 - ②赤穂中広鉄筋3DK3人以上世帯用 11戸
 - ③赤穂中広鉄筋3LDK3人以上世帯用 11戸
 - ④赤穂千鳥高層2DK单身可(高齢者) 11戸
 - ⑤赤穂千鳥高層3LDK2人以上世帯用 11戸
 - ⑥赤穂千鳥高層3LDK单身可(一般) 11戸
 - ⑦赤穂千鳥高層3LDK3人以上世帯用 11戸
 - ⑧赤穂湯ノ内鉄筋3LDK 11戸

- ⑨ 2人以上世帯用 11戸
赤穂湯ノ内鉄筋3LDK 3人以上世帯用 11戸
- ※高齢者世帯または障がい者世帯は、世帯人数が申込区分(人数要件)に満たない場合でも一般仕様の住宅に申し込むことができます。
- (注1)夫婦または婚姻者との2人世帯で、合計年齢が80歳未満の場合は申し込みができます。
- (注2)高齢者世帯向け特定目的住宅のため、申し込みには別途要件があります。
- (注3)单身(一般)でお申し込みの人は条件があります。
- 入居時期(予定)**
市営住宅 7月10日(金)
県営住宅 7月中旬
- 募集期間** 5月11日(月)～22日(金)土日を除く。
- 抽選日** 5月29日(金)
- 申込方法** 市役所1階市民課住宅係に、申込書がありますので、必要事項を記入し、提出してください。(収入基準等の申

募集 保育士・幼稚園教諭

市教育委員会では、保育所・幼稚園会計年度任用職員を随時募集しています。

●応募資格 保育士資格または幼稚園教諭免許を有する人

●給与等
▽フルタイム 175,854円
▽パートタイム 1,080円/時給1,042円

規定により期末手当、通勤手当、年休制度あり。

●応募方法 指定の履歴書(履歴書は教育委員会子ども育成課にあります)を教育委員会子ども育成課までご持参ください。

☎43・7065
FAX 43・6895

赤穂初！スマホで作る自分だけの家

OPEN HOUSE in 中浜町
飽きのこないキュービックフォルム！安全性の高いキュービックフォルムは、シンプルでありながら、洗練されたモダンなデザイン。インテリアもクラシカルなイメージでありながら親しみやすく、くつろぎの空間に。

予約制にて見学会を随時開催中！

ジブハウス instore 結城建設
〒678-0202 赤穂市山手町8-27 ☎0791-46-3011

広告募集中!!

●広報あこう
●赤穂市ホームページ

※広報あこうは市内に事業所がある企業に限る

料金など詳しくは秘書広報課にお問い合わせください。
☎0791・43・6873
FAX0791・43・6822

あなたの資産運用のパートナー
こんにちは
このまちの証券会社です

金融商品取引業者番号：近畿財務局長(金商)第1号
加入協会：日本証券業協会

相生証券 ☎0791-42-0456
http://www.aior-sec.com/ AMB30～PM5:30

弁護士がアドバイスします
山崎喜代志法律事務所

交通事故・離婚・相続問題
刑事事件・その他

まずはお気軽にお電話ください
TEL.079-223-1772

土日祝日、早朝及び赤穂市内での相談も可能です。(要予約)
ホームページもご覧ください。

ハーモニーインフォメーション

HARMONY INFORMATION

三浦祐太朗
Live Tour 2020 "Blooming Hearts"
〈振替公演〉7月4日(土)15:00開演 大ホール 全席指定
入場料:5,500円(友の会割引なし) **今月再発売**
※未就学児のご入場はご遠慮ください。

劇団四季ファミリーミュージカル
人間になりたがった猫
8月2日(日) 17:00開演 大ホール 全席指定
入場料:一般S席4,000円 A席3,000円
高校生以下S席3,000円 A席2,000円 **今月発売**
※友の会1割引
※3歳以上有料(3歳未満の着席鑑賞は有料)
発売日:友の会5月17日(日)、一般5月23日(土)
※いずれの日も窓口販売午前9時～、電話予約午後1時～

<赤穂奇席公演延期のお知らせ>

5月16日(土)に公演を予定しておりました**赤穂奇席「小遊三・円楽二人会」**は、新型コロナウイルス感染拡大の状況を踏まえ、**12月2日(水)14:00開演**に延期(振り替え)することとなりました。ご購入済みのチケットは振替公演にそのまま有効となりますので大切にお持ちください。振替公演にご来場できないお客様にはチケットの払い戻しを承ります。詳しくは☎0791・43・5111またはFAX0791・43・5950までお問い合わせください。

<松竹大歌舞伎および第3回赤穂市民能公演中止による払戻期間の延期について>

「松竹大歌舞伎」「第3回赤穂市民能」の中止に伴い、チケットの払い戻しを4月30日(木)までとしておりましたが、**払戻期間を5月22日(金)まで延長**いたします。

赤穂市文化会館 **ハーモニーホール** ☎43・5111

チケット予約専用 ☎43・5144 FAX 43・5950
ホームページ <http://www.ako-harmony.jp/>
Facebook <https://www.facebook.com/akoharmony>
自主事業のお知らせはFacebookで配信!!
主催(公財)赤穂市文化とみどり財団



令和元年分上場株式等の配当所得等を確定申告した人へ

☎税務課市民税係 ☎43・6803
FAX 43・6892

確定申告をした上場株式等の配当所得等は、税や保険料算定等の基準となる、総所得や合計所得金額に含まれますが、確定申告とは別に、市民税・県民税申告書を提出することで、所得税と異なる課税方法を選択できます。申告の期限、対象となる配当所得等は次のとおりです。詳しくは、市民税係までお問い合わせください。

(注)この申告は必ずしなければならないものではありません。希望者のみ申告書を提出してください。

- **申告の期限** 6月12日(金)
- **提出先** 税務課
※申告書は税務課窓口にあります。
- **対象となる配当所得** 所得税・住民税が配当支払時に特別徴収されている上場株式等の配当等

2020年工業統計調査を実施します



工業統計調査は我が国の工業の実態を明らかにすることを目的とした統計法に基づく報告義務がある重要な統計です。

調査結果は中小企業施策や地域振興などの基礎資料として利活用されます。

調査時点は令和2年6月1日です。
調査票へのご回答をお願いします。

☎行政課 ☎0791・43・6850
FAX 0791・43・6892

総務省・経済産業省・兵庫県・赤穂市

広報あこうに掲載しているイベントなどは、新型コロナウイルス感染症拡大防止のために「中止・延期」となる場合があります。開催の有無などは、各主催者にご確認ください。

募集 令和2年度 防火管理者資格取得講習

- **日時** 6月25日(木)・26日(金)両日とも午前10時～午後4時まで
- **場所** 赤穂市防災センター(赤穂市消防本部)3階多目的ホール
- **講習種別** 甲種防火管理新規講習
- **受講料** 4,750円
- **定員** 60名(定員になり次第、締め切り)
- **受付期間** 6月1日(月)～12日(金)
- **その他** 新型コロナウイルス感染症の影響により講習を延期、中止する場合があります。市ホームページで確認または、消防本部までお問い合わせください。

消防本部予防課予防係
☎43・6882
FAX 45・0119
上郡消防署庶務予防係
☎52・5119
FAX 52・1351
mail syoubou@city.ako.lg.jp
ako.lg.jp

お知らせ 赤穂市 シルバー人材センター
会員募集 市内在住の男性60歳、女性58歳以上の人、自分に合った働き方を探したい、地域社会に貢献したい、健康維持や活力ある生活を送りたい、年金だけではちょっと心配、専業主婦の経験しかない...など、いろいろな仕事があります。ホームページにある募集状況を参考にしてください。ぜひ、入会説明会へお越しください。

● **5・6月の入会説明会**
・日時 5月は中止します
6月8日(月)
6月24日(水)
午後1時30分～
センター事務所
お仕事承ります
◎施設などの管理業務◎

簡易な大工仕事◎家事手伝い◎人材派遣などお気軽にご相談ください。
☎赤穂市シルバー人材センター
☎43・7200
FAX 43・4687

お知らせ 母子家庭等医療費受給者証の更新
母子家庭等医療費を受給されている人は、毎年受給者証の更新が必要です。更新に必要な申請書(現況届)を郵送しますので、必要事項を記入のうえ、必ず6月5日(金)までに医療介護課医療係へ提出してください。

提出されない場合は、新しい受給者証を郵送できませんので、ご注意ください。
☎医療介護課医療係
☎43・6820
FAX 43・6892

お知らせ 雨水貯留タンク設置助成金交付制度
雨水の流出抑制のために、雨水貯留タンク設置費用の一部を助成します。申請を希望する人は、「雨水貯留タンク設置助成金交付希望申請書」を下水道課に提出してください。申請

書は、下水道課で配布または、市ホームページからダウンロードできます。

● **募集期間**
5月7日(木)～6月12日(金)(土日を除く午前8時30分～午後5時15分)

● **助成条件**
市内で雨水貯留タンクを設置する人
※詳しくは、お問い合わせください。

● **助成金額**
設置費用の3分の2
※3万円を限度(千円未満切り捨て)

● **募集人数** 20人
※応募者多数の場合は、抽選となります。

● **問い合わせ先**
上下水道部下水道課(下水道管理センター内)
☎45・2263
FAX 45・2910

お知らせ 令和3年4月採用市職員募集
令和3年4月採用予定の市職員募集記事は、5月25日発行の回覧広報あこうに掲載予定です。
☎43・6863
FAX 43・6892

広告 **萬代総合事務所**
～お気軽にご相談下さい～

司法書士 行政書士 土地家屋調査士

- 登記 ●測量 ●境界紛争 ●成年後見
- 許認可 ●登録 ●訴訟 ●他

破産、調停、民事再生等借金の法的整理
及び貸金売掛金等の法的請求、境界紛争裁判外解決

☎(0791)42-5786 赤穂市尾崎3129-3

広告 診 月～土:10時～20時 休 12/29～1/3のみ
日・祝:10時～18時 年末年始の休診

さくらファミリー 歯科 院長/清水摩耶 いい歯に
TEL.43-1182

イオン赤穂店2F 予防歯科・虫歯治療・歯周病治療
ホワイティングは自由診療
中広字別所55-3

広告 **引越し&大掃除で出た不用品の処分でお困りではありませんか?**

- ☆大きな家財道具・重量物などの搬出からOK!
- ☆テレビ・冷蔵庫・洗濯機・エアコンの引取りも可能!
- ☆上階からの搬出にも対応します!
- ☆少量でもお気軽にお問い合わせください!

出典:経済産業省ウェブサイト (<https://www.meti.go.jp>)

詳しくはホームページをご覧ください <http://www.yst21.co.jp> 〒678-0232 兵庫県赤穂市中広 1370 番地 1
TEL:0791-43-5328(代)

入園・入学おめでとうございます



- ① 4/7 尾崎小学校
- ② 4/7 城西小学校
- ③ 4/7 坂越中学校
- ④ 4/7 赤穂東中学校
- ⑤ 4/9 原幼稚園

出席者全員がマスクをして、換気を行い、隣の席との間隔をあけて、と新型コロナウイルス感染症予防対策をとったうえで、小学校・中学校(4/7)・幼稚園(4/9)で入学・入園式が行われました。例年より規模を縮小して行われた式でしたが、新入生・新入園児からは晴れやかな笑顔が見られました。

赤穂東中学校では、密集を避けるため、通常教室より広い特別教室でホームルームが行われ、教科書類が配布されました。



Photo News

育ちの気になる子どもを支援

子育てにちょっと困った時の手がかりになって欲しい。必要な支援にできるだけ早くつながって欲しい。との思いを込めて、赤穂市障害者自立支援協議会子ども部会が「はぴねす きっず」を発行しました。



深刻化・複雑化する児童虐待に対応する職員のスキルアップを目的として、元兵庫県西宮子ども家庭センター所長の頼田二郎氏に、市長が「児童虐待対応アドバイザー」を委嘱しました。

(4/10 市役所)

児童虐待のないまちを目指して

新型コロナウイルス感染症の感染予防対策!



市民の皆さまに安心して来庁いただけるように、新型コロナウイルス感染症予防対策として、市役所の窓口市職員手作りの仕切板を設置しました。(4/17～ 市役所)

くらしのカレンダー

健康・相談 5/11~6/14

くらしのカレンダー掲載の事業は、新型コロナウイルス感染拡大防止のために急遽「中止・延期」となる場合があります。

5月	
11 月	●こころのケア相談(前日までに要予約) 14:30~15:30 健康
12 火	●保育所子育て電話相談 10:00~16:00 各保育所
13 水	●農事相談 10:00~11:30 農業委員会 ●こころの相談(要予約) 13:00~17:00 福 ●心配ごと相談 13:00~17:00 福 ●法律相談(要予約) 13:30~16:30 市
14 木	●子育てカウンセリング 13:30~16:00 子育て学習センター
15 金	●女性問題専門相談(要予約) 13:00~16:00 会 ●市民対話課 ☎43・6818
16 土	
17 日	当番医 松本クリニック ☎42・0036 9:00~17:00
18 月	
19 火	●保育所子育て電話相談 10:00~16:00 各保育所 ●HIV・肝炎相談(前日までに要予約) 13:20~15:00 健康
20 水	●心配ごと相談(弁護士・要予約) 13:00~17:00 福
21 木	●社会労務士による年金相談 13:30~16:00 市
22 金	
23 土	
24 日	当番医 赤穂記念病院加里屋診療所 ☎43・2717 9:00~17:00
25 月	
26 火	●知的障がい者相談 10:00~12:00 市 ●保育所子育て電話相談 10:00~16:00 各保育所 ●もの忘れ健康相談(要予約) 13:00~15:00 ●地域包括支援センター ☎42・1201
27 水	●精神障がい者相談 10:00~12:00 地セ ●こころの相談(要予約) 13:00~17:00 福 ●心配ごと相談 13:00~17:00 福 ●法律相談(要予約) 13:30~16:30 市
28 木	●身体障がい者相談 10:00~12:00 市
29 金	
30 土	
31 日	当番医 くぼかわ医院 ☎42・2140 9:00~17:00

6月	
1 月	
2 火	●保育所子育て電話相談 10:00~16:00 各保育所 ●HIV・肝炎相談(前日までに要予約) 13:20~15:00 健康
3 水	●農事相談 10:00~11:30 農業委員会 ●こころの相談(要予約) 13:00~17:00 福 ●心配ごと相談 13:00~17:00 福
4 木	
5 金	●健康相談 9:00~11:00 保セ
6 土	
7 日	当番医 シオヤ外科胃腸科医院 ☎43・4712 9:00~17:00
8 月	
9 火	●保育所子育て電話相談 10:00~16:00 各保育所
10 水	●心配ごと相談 13:00~17:00 福 ●法律相談(要予約) 13:30~16:30 市
11 木	●子育てカウンセリング 13:30~16:00 子育て学習センター
12 金	●栄養相談(前日までに要予約) 9:30~11:30 健康
13 土	●行政書士・司法書士・土地家屋調査士無料相談 会 10:00~12:00 ●市民対話課 ☎43・6818
14 日	当番医 澤田医院 ☎48・8149 9:00~17:00

問い合わせ先

- 市** 市役所(代表) ☎43・3201 **保セ** 保健センター(保健センター内) ☎46・8701
 - 福** 総合福祉会館 ☎42・1397 **地セ** 地域活動支援センター ☎48・1615
 - 会** 市民会館 ☎43・7450 **健康** 赤穂健康福祉事務所 ☎43・2321
 - 保育所子育て** 赤穂 ☎42・3368 塩屋 ☎42・0323 尾崎 ☎42・2297
 - 電話相談** 御崎 ☎42・3338 坂越 ☎48・8458 有年 ☎49・2297
 - 子育て相談(子育て学習センター)** ☎45・3290
 - 青少年育成相談** 青少年育成センター(随時) ☎43・7831
 - フリーダイヤル 0120・783・115
 - 消費生活センター(市民対話課内)(随時)** ☎43・7067(相談専用)
 - 女性問題電話相談** 女性交流センター(火~金 13:00~16:00祝日除く) ☎43・7800
 - 市民生活無料法律相談** 市民対話課 予約 ☎43・6818
 - 心配ごと相談** 社会福祉協議会 予約 ☎42・1397
 - 犬・ねこの引取り問い合わせ** 動物愛護センター-龍野支所 ☎0791・63・5146
- FAXでの問い合わせ 市役所(代表)43・6892

人口の動き(3月) 住民基本台帳登録者人口

項目	2020年3月	前年同月比
世帯数	20,546 戸 (+ 37)	
人口	47,121 人 (- 150)	
男	22,821 人 (- 35)	
女	24,300 人 (- 115)	

◎3月中の異動

出生	18人(+2)	転出	345人(+247)
死亡	43人(-10)	その他増	3人(+3)
転入	220人(+149)	その他減	3人(+3)

()内は前月比

交通事故発生状況

区分	3月	2020年累計
発生件数	84 (- 14)	281 (- 4)
人身	6 (- 4)	27 (- 3)
物損	78 (- 10)	254 (- 1)
死者	0 (± 0)	1 (+ 1)
重傷	0 (± 0)	0 (- 2)
軽傷	6 (- 7)	28 (- 4)

()内は前年比

火災・救急状況

区分	3月	2020年累計
火災	1 (± 0)	2 (- 3)
救急	152 (+ 11)	476 (- 37)

()内は前年比

火災発生時での問い合わせ

☎43・6899 (自動案内)
FAX45・0119 (FAX返信)



すくすく育て！わが家のホープ



樹のかわいい笑顔が大好きです

やまもと いつき 大橋町
山本 樹 ちゃん

令和元年7月19日生まれ

父・文貴さん 母・あかねさん

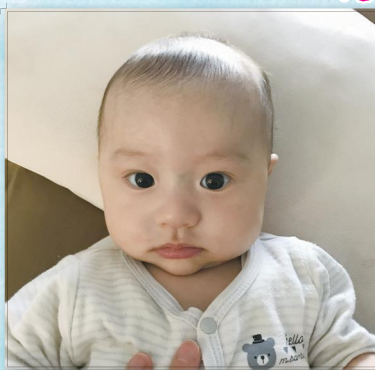

健康で誠実な男の子になってね！

もり こうせい 片浜町
森 康誠 ちゃん

令和元年11月1日生まれ

父・元氣さん 母・ゆかりさん



いつも最高の笑顔をおりがとう!!

つりふな かいせい 中広
釣船 開成 ちゃん

平成31年2月15日生まれ

父・雅俊さん 母・愛理さん

★わが家のホープ モデルさん募集中★ 未就学児までのわが家のホープモデルを募集しています。広報係まで、電話・FAXまたはメール(名前・連絡先電話番号を明記)にて、お問い合わせ、お申し込みください。

☎43・6873 FAX43・6822 メール kouhou@city.ako.lg.jp

食育レシピ

赤穂の郷土料理 鯛そうめん



(料理協力：赤穂市いずみ会)

1人分栄養 エネルギー 380kcal 塩分 4.5g

■材料(4人分)

鯛・・・・・・・・・・ 1尾
そうめん・・・・・・・・ 5束

煮汁

しょうゆ・・・ 1/2カップ
みりん・・・ 1/2カップ
だし汁・・・ 2カップ
酒・・・・・・・・ 1カップ
砂糖・・・・・・・・ 大さじ2

■作り方

- ①煮汁の調味料を煮立て(鯛がかぶるくらい)、塩焼きした鯛を入れて落としぼたをし、鯛に時々煮汁をかけながら煮る。
- ②鯛がよく煮えたら火を止め、身が崩れないように引き上げ大皿にのせる。
- ③そうめんは硬めに茹で、鯛を引き上げた煮汁の中に加え、サッと炊き、鯛の周囲に盛り付ける。

一口メモ

結婚式やお誕生日など祝い事によく出される料理です。

◆表紙の説明◆

4月9日、市内の各幼稚園で入園式が行われました。新型コロナウイルス感染予防のため、クラスごとに行われた入園式。式の前に担任の先生から名札をつけてもらいました。友達たくさんできるといいな。(4/9尾崎幼稚園)



- 広報あこは自治会を通じてお届けしています。
- その他、スーパー、コンビニエンスストア、観光案内所(播州赤穂駅)、各地区公民館、市役所にも設置していますのでご利用ください。
- 次回の広報あこは6月10日(水)発行予定です。
- 広報あこは再生紙を使っています。

広報あこがスマホで見られます。

https://machiio.town/lp/hyogo_ako



マチイロ アプリ

各コンテンツの視聴に関して

Facebook・YouTube・Aurasma (AR 動画)・マチイロは無料でダウンロード・ご利用できますが、ダウンロードおよび視聴にかかる通信料は自己負担となります。ご利用する端末の契約内容によっては高額となる場合がありますのでご注意ください。

■編集後記■

4月の異動で広報係に配属されました。👏

異動早々、新型コロナウイルスの影響で予定されていたイベントの多くが中止となってしまいました。兵庫県にも緊急事態宣言が発令され、市民の皆さまも不安な日々をお過ごしのことと思います。

そのような中ではありますが、小・中学校の入学式、幼稚園の入園式が行われたことは、新入生、新入園児はもちろん、お母さん・お父さん・ご家族にとっても、

とても嬉しいことであつたのではないかと思います。👏自身もこの春幼稚園に入園した子どもがおり、わが子の入園を大変嬉しく思っています。

はじめての仕事、はじめてのカメラ、環境が大きく変わり、慣れない業務に戸惑いながらも、市民の皆さまに元気になってもらえるような広報紙を作りたいと思っています。

どうぞよろしくお願い致します。👏